



ZARZĄDZAJĄCY SYSTEMEM OCZYSZCZANIA KRAKOWA

Miejskie Przedsiębiorstwo Oczyszczania Sp. z o. o.

ul. Nowohucka 1, 31 – 580 Kraków, tel. +48 12 64 62 202, e-mail: mpo@mpo.krakow.pl

Nr sprawy: TZ/TT/16/2023

Specyfikacja Warunków Zamówienia (SWZ)

DLA

POSTĘPOWANIA O UDZIELENIE ZAMÓWIENIA PUBLICZNEGO PROWADZONEGO
W TRYBIE PRZETARGU NIEOGRANICZONEGO

(o wartości szacunkowej przekraczającej wyrażoną w złotych równowartość kwoty 215 000 euro)

na

„Świadczenie usług w zakresie zimowego utrzymania na terenie miasta Krakowa z podziałem na części”

Postępowanie o udzielenie zamówienia prowadzone jest zgodnie
z postanowieniami ustawy z dnia 11 września 2019 roku – Prawo Zamówień Publicznych
(tj. Dz. U. z 2022, poz. 1710 ze zm.)

Kraków, sierpień 2023 r.

1. NAZWA ORAZ ADRES ZAMAWIAJĄCEGO:

Miejskie Przedsiębiorstwo Oczyszczania Spółka z o.o.
31 - 580 Kraków
ul. Nowohucka 1
Polska
NIP: 675 000 65 47
REGON: 350641392
Numer telefonu: +48 12 64 62 202
numer faxu: +48 12 64 62 350
adres internetowy: www.mpo.krakow.pl
adres strony internetowej prowadzonego postępowania (platformy przetargowej):
<https://mpo-krakow.logintrade.net>
adres poczty elektronicznej: beata.wolnik@mpo.krakow.pl
Przedsiębiorstwo pracuje od poniedziałku do piątku w godzinach od 7⁰⁰ do 15⁰⁰.

2. TRYB UDZIELENIA ZAMÓWIENIA:

Przetarg nieograniczony w oparciu o przepisy ustawy z 11 września 2019 r. Prawo zamówień publicznych (tj. Dz. U. z 2022, poz. 1710 ze zm.) zwanej dalej „ustawą Pzp” o wartości szacunkowej przekraczającej wyrażoną w złotych równowartość kwoty 215 000 euro.

3. OPIS PRZEDMIOTU ZAMÓWIENIA:

Rodzaj zamówienia	-	usługa	
CPV	-	90.62.00.00-9	(usługi odśnieżania)
	-	90.63.00.00-2	(usługi usuwania oblodzeń)

Zakres przedmiotu zamówienia:

Przedmiotem zamówienia jest świadczenie usług w zakresie zimowego utrzymania jezdni, chodników, dróg rowerowych, przystanków autobusowych i tramwajowych, parkingów, placów, pętli autobusowych, obiektów inżynierskich oraz terenów wewnątrz-osiedlowych na terenie miasta Krakowa, które zostało podzielone na dwa obszary utrzymaniowe i trzy rejony utrzymaniowe. Szczegółowy opis przedmiotu zamówienia (odpowiednio dla części) zawiera zał. nr 1 do SWZ. Wzory raportów GPS zawierają zał. nr 2a)- 2e) do SWZ.

Miejsce świadczenia usługi:

Teren, na którym Wykonawca zobowiązany będzie świadczyć przedmiotową usługę (odpowiednio dla części) zawiera:

- | | |
|---|----------------------|
| - dla części 1 (zadanie 1) obejmującej I obszar utrzymaniowy - | zał. nr 1 a) do SWZ; |
| - dla części 2 (zadanie 2) obejmującej II obszar utrzymaniowy - | zał. nr 1 b) do SWZ; |
| - dla części 3 (zadanie 3) obejmującej 1 rejon utrzymaniowy - | zał. nr 1 c) do SWZ; |
| - dla części 4 (zadanie 4) obejmującej 2 rejon utrzymaniowy - | zał. nr 1 d) do SWZ; |
| - dla części 5 (zadanie 5) obejmującej 3 rejon utrzymaniowy - | zał. nr 1 e) do SWZ. |

Podział przedmiotu zamówienia na części:

Zamawiający dopuszcza składanie ofert częściowych na poszczególne części (zadania) z tym zastrzeżeniem, iż Wykonawca może złożyć ofertę tylko na jedną część (zadanie) - nie dotyczy podmiotów, o których mowa w pkt 8 tj. wykonawców wspólnie ubiegających się o zamówienie.

Kluczowe zadania:

Zamawiający, stosownie do art. 134 ust. 2 pkt. 17 ustawy Pzp zastrzega obowiązek osobistego wykonania przez Wykonawcę kluczowych zadań. Przez kluczowe zadania, o których mowa w zdaniu poprzednim, Zamawiający rozumie realizację zakresu usług przy użyciu:

- solarek;
- jednostek do utrzymania chodników;
- zespołów do utrzymania obiektów inżynierskich;
- jednostek do utrzymania jezdni;
- zespołów do utrzymania terenów wewnątrz-osiedlowych;
- zespołów do utrzymania chodników w strefie płatnego parkowania.

Zatrudnienie na podstawie umowy o pracę:

Zamawiający żąda aby Wykonawca lub podwykonawca zatrudniał na podstawie stosunku pracy osoby wykonujące poniższe czynności:

- kierowanie pojazdami.

Zamawiający w okresie realizacji przedmiotu zamówienia będzie weryfikował zatrudnienie przez Wykonawcę lub podwykonawcę na zasadach określonych w projekcie umowy stanowiącym zał. nr 3 do SWZ.

Informacje dodatkowe:

- Zamawiający nie przewiduje możliwości złożenia ofert wariantowych.
- Zamawiający nie przewiduje możliwości zawarcia umowy ramowej.
- Zamawiający nie przewiduje możliwości przeprowadzenia przez Wykonawcę wizji lokalnej (zarówno fakultatywnej jak i obowiązkowej) lub sprawdzenia przez niego dokumentów niezbędnych do realizacji zamówienia, o których mowa w art. 131 ust. 2 ustawy Pzp.
- Zamawiający nie przewiduje wyboru oferty najkorzystniejszej z zastosowaniem aukcji elektronicznej.
- Zamawiający stosownie do treści art. 455 ust. 1 ustawy Pzp przewiduje możliwość wprowadzenia zmian do umowy na zasadach określonych w projekcie umowy stanowiącym zał. nr 3 do SWZ (odpowiednio dla części).

4. INFORMACJĘ O PRZEWIDYWANYCH ZAMÓWIENIACH, O KTÓRYCH MOWA W ART. 214 UST.1 PKT 7, JEŻELI ZAMAWIAJĄCY PRZEWIDUJE UDZIELENIE TAKICH ZAMÓWIEŃ.

Zamawiający przewiduje możliwość udzielenia zamówienia, o którym mowa w art. 214 ust. 1 pkt 7 ustawy Pzp w przypadku udzielenia, w okresie 3 lat od dnia udzielenia zamówienia podstawowego, dotychczasowemu Wykonawcy usług, zamówienia polegającego na powtórzeniu podobnych usług, jeżeli takie zamówienie było przewidziane w ogłoszeniu o zamówieniu dla zamówienia podstawowego i jest zgodne z jego przedmiotem oraz całkowita wartość tego zamówienia nie przekroczy 100% wartości zamówienia podstawowego (odpowiednio dla części).

5. TERMIN WYKONANIA PRZEDMIOTU ZAMÓWIENIA:

od dnia 15.10.2023 r. do dnia 15.04.2024 r. – z zastrzeżeniem postanowień zawartych w projekcie umowy stanowiącym zał. nr 3 do SWZ.

6. INFORMACJĘ O PRZEDMIOTOWYCH ŚRODKACH DOWODOWYCH:

Zamawiający nie żąda załączenia przez Wykonawcę do oferty przedmiotowych środków dowodowych

7. PODSTAWY WYKLUCZENIA, O KTÓRYCH MOWA W ART. 108 ORAZ 109 UST. 1 USTAWY PZP:

Zamawiający wykluczy z postępowania Wykonawcę na podstawie:

- a) art. 108. ust. 1 pkt. 1 - 6 ustawy Pzp;
- b) art. 7 ust. 1 ustawy z dnia 13 kwietnia 2022 r. o szczególnych rozwiązaniach w zakresie przeciwdziałania wspieraniu agresji na Ukrainę oraz służących ochronie bezpieczeństwa narodowego (t.j. Dz. U. z 2023 poz. 129 ze zm.);
- c) art. 5k rozporządzenia Rady (UE) nr 833/2014 z dnia 31 lipca 2014 r. dotyczącego środków ograniczających w związku z działaniami Rosji destabilizującymi sytuację na Ukrainie (Dz. Urz. UE nr L 229 z 31.7.2014, str. 1), dalej: rozporządzenie 833/2014, w brzmieniu nadanym rozporządzeniem Rady (UE) 2022/576 w sprawie zmiany rozporządzenia (UE) nr 833/2014 dotyczącego środków ograniczających w związku z działaniami Rosji destabilizującymi sytuację na Ukrainie (Dz. Urz. UE nr L 111 z 8.4.2022, str. 1).

Zamawiający przewiduje także wykluczenie Wykonawcy z postępowania na podstawie:

- a) art. 109 ust. 1 pkt. 1 ustawy Pzp;
- b) art. 109 ust. 1 pkt. 4 ustawy Pzp;
- c) art. 109 ust. 1 pkt. 5 ustawy Pzp;
- d) art. 109 ust. 1 pkt. 7 ustawy Pzp.

Stosowanie do art. 110 ust. 1 ustawy Pzp Wykonawca może zostać wykluczony przez Zamawiającego na każdym etapie postępowania o udzielenie zamówienia publicznego z zastrzeżeniem art. 110 ust. 2 ustawy Pzp.

Wykluczenie Wykonawcy następuje zgodnie z art. 111 ustawy Pzp.

8. INFORMACJĘ O WARUNKACH UDZIAŁU W POSTĘPOWANIU O UDZIELENIE ZAMÓWIENIA:

O udzielenie przedmiotowego zamówienia publicznego mogą ubiegać się Wykonawcy, którzy:

- a) posiadają zdolność do występowania w obrocie gospodarczym jednakże Zamawiający nie precyzuje warunku uczestnictwa w tym zakresie,
- b) posiadają uprawnienia do prowadzenia określonej działalności gospodarczej lub zawodowej, o ile wynika to z odrębnych przepisów, jednakże Zamawiający nie precyzuje warunku uczestnictwa w tym zakresie;
- c) znajdują się w odpowiedniej sytuacji ekonomicznej lub finansowej tj. posiadają środki finansowe lub zdolność kredytową w wysokości nie niższej niż:

– obszar I	(części 1)	– min. 1 230 000 PLN
– obszar II	(części 2)	– min. 3 170 000 PLN
– 1 rejon utrzymaniowy	(części 3)	– min. 2 110 000 PLN
– 2 rejon utrzymaniowy	(części 4)	– min. 1 230 000 PLN
– 3 rejon utrzymaniowy	(części 5)	– min. 900 000 PLN

- d) posiadają odpowiednią zdolność techniczną lub zawodową tj.:
- wykonali w okresie ostatnich trzech lat przed upływem terminu składania ofert a jeżeli okres prowadzenia działalności jest krótszy - w tym okresie, usługę porównywalną. Przez usługę porównywalną Zamawiający rozumie świadczenie usługi polegającej na zimowym utrzymaniu terenów zlokalizowanych na obszarze miejskim, świadczoną na rzecz jednego Zamawiającego dla:
 - Część 1 – (obszar nr I):**
 - a) jezdni o łącznej powierzchni nie mniejszej niż 400 000 m²
 - oraz
 - b) chodników lub dróg rowerowych lub obiektów inżynierskich, o łącznej powierzchni nie mniejszej niż 100 000 m²;
 - Część 2 – (obszar nr II):**
 - a) jezdni o łącznej powierzchni nie mniejszej niż 1 100 000 m²
 - oraz
 - b) chodników lub dróg rowerowych lub obiektów inżynierskich, o łącznej powierzchni nie mniejszej niż 190 000 m²;
 - Część 3 – (rejon nr 1):**
 - a) jezdni o łącznej powierzchni nie mniejszej niż 700.000 m²
 - oraz
 - b) chodników, chodników w strefie płatnego parkowania, terenów wewnątrz-osiedlowych o łącznej powierzchni nie mniejszej niż 350.000 m²;
 - Część 4 – (rejon nr 2):**
 - a) jezdni o łącznej powierzchni nie mniejszej niż 650.000 m²
 - oraz
 - b) chodników, dróg rowerowych, obiektów inżynierskich, terenów wewnątrz-osiedlowych o łącznej powierzchni nie mniejszej niż 180.000 m²;
 - Część 5 – (rejon nr 3):**
 - a) jezdni o łącznej powierzchni nie mniejszej niż 600.000 m²
 - oraz
 - b) chodników, chodników w strefie płatnego parkowania, terenów wewnątrz-osiedlowych o łącznej powierzchni nie mniejszej niż 100.000 m².
 - dysponują odpowiednim potencjałem technicznym tj. dysponują:
 - Część 1 – (obszar nr I):**
 - 1) Jednostki sprzętowe do mechanicznego zimowego utrzymania dróg:
 - a. solarki – min. 9 pojazdów, w tym min. 5 pojazdów o pojemności roboczej posypywarki nie mniejszej niż 6 m³;
 - b. jednostki do utrzymania chodników – min. 5 pojazdów, w tym min. 2 pojazdy wyposażone w szczotki walcowe do odśnieżania;
 - 2) Pozostałe jednostki sprzętowe:
 - a. zespoły do utrzymania obiektów inżynierskich – min. 7 zespołów;
 - b. zespoły do wywozu śniegu – min. 1 zespół.
 - Część 2 – (obszar nr II):**
 - 1) Jednostki sprzętowe do mechanicznego zimowego utrzymania dróg:
 - a. solarki – min. 24 pojazdy, w tym min. 12 pojazdów o pojemności roboczej posypywarki nie mniejszej niż 6 m³;

- b. jednostki do utrzymania chodników – min. 10 pojazdów, w tym min. 5 pojazdów wyposażonych w szczotki walcowe do odśnieżania;
- 2) Pozostałe jednostki sprzętowe:
 - a. zespoły do utrzymania obiektów inżynierskich – min. 15 zespołów;
 - b. zespoły do wywozu śniegu – min. 2 zespoły.

Część 3 – (rejon nr 1):

- 1) Jednostki sprzętowe do mechanicznego zimowego utrzymania dróg:
 - a. jednostki do utrzymania jezdni – min. 24 pojazdy;
 - b. jednostki do utrzymania chodników – min. 2 pojazdy, w tym min. 1 pojazd wyposażony w szczotkę walcową do odśnieżania;
- 2) Pozostałe jednostki sprzętowe:
 - a. zespoły do utrzymania terenów wewnątrz-osiedlowych i obiektów inżynierskich – min. 23 zespoły;
 - b. zespoły do utrzymania chodników w strefie płatnego parkowania – min. 4 zespoły;
 - c. zespoły do wywozu śniegu – min. 2 zespoły.

Część 4 – (rejon nr 2):

- 1) Jednostki sprzętowe do mechanicznego zimowego utrzymania dróg:
 - a. jednostki do utrzymania jezdni – min. 17 pojazdów;
 - b. jednostki do utrzymania chodników – min. 5 pojazdów, w tym min. 2 pojazdy wyposażone w szczotki walcowe do odśnieżania;
- 2) Pozostałe jednostki sprzętowe:
 - a. zespoły do utrzymania terenów wewnątrz-osiedlowych i obiektów inżynierskich – min. 10 zespołów;
 - b. zespoły do wywozu śniegu – min. 1 zespół;

Część 5 – (rejon nr 3):

- 1) Jednostki sprzętowe do mechanicznego zimowego utrzymania dróg:
 - a. jednostki do utrzymania jezdni – min. 17 pojazdów;
 - b. jednostki do utrzymania chodników – min. 1 pojazd;
- 2) Pozostałe jednostki sprzętowe:
 - a. zespoły do utrzymania terenów wewnątrz-osiedlowych i obiektów inżynierskich – min. 5 zespołów;
 - b. zespoły do utrzymania chodników w strefie płatnego parkowania – min. 2 zespoły;
 - c. zespoły do wywozu śniegu – min. 1 zespół;

Definicje: solarki, jednostki do utrzymania jezdni, jednostki do utrzymania chodników, zespołu do utrzymania obiektów inżynierskich, zespołu do utrzymania terenów wewnątrz-osiedlowych, zespołu do utrzymania chodników, na których dopuszczone jest płatne parkowanie pojazdów w strefie płatnego parkowania, zespołu do wywozu śniegu-zostały podane w zał. nr 1 do SWZ.

Wykonawca aby wykazać spełnienie wymogu posiadania potencjału technicznego (odpowiednio dla części) nie może wykazywać tych samych pojazdów/jednostek sprzętowych w innych obszarach utrzymaniowych/rejonach utrzymaniowych.

- dysponują odpowiednim potencjałem technicznym tj. dysponują (i będą dysponować przez cały okres realizacji przedmiotu zamówienia) bazą sprzętowo – magazynową spełniającą wymagania określone w rozdziale III zał. nr 1 do SWZ w tym także wyposażoną w środki łączności zgodne z wymaganiami określonymi w rozdziale III zał. nr 1 do SWZ.

Ocena spełniania przez Wykonawcę ww. warunków uczestnictwa nastąpi na podstawie przedłożonych oświadczeń i dokumentów, o których mowa w pkt. 9 SWZ.

Oceniając zdolność techniczną lub zawodową, Zamawiający może, na każdym etapie postępowania, uznać, że Wykonawca nie posiada wymaganych zdolności, jeżeli posiadanie przez Wykonawcę sprzecznych interesów, w szczególności zaangażowanie zasobów technicznych lub zawodowych Wykonawcy w inne przedsięwzięcia gospodarcze Wykonawcy może mieć negatywny wpływ na realizację zamówienia.

Wymagania dotyczące wykonawców wspólnie ubiegających się o udzielenie zamówienia:

- Zamawiający nie określa szczególnego, obiektywnie uzasadnionego, sposobu spełniania przez wykonawców wspólnie ubiegających się o udzielenie zamówienia warunków udziału w postępowaniu za wyjątkiem określonego warunku uczestnictwa w zakresie doświadczenia, które nie podlega łączeniu tj. wymagane doświadczenie (odpowiednio dla części), zobowiązany jest wykazać jeden z wykonawców wspólnie ubiegających się o zamówienie.
- Warunek dotyczący uprawnień do prowadzenia określonej działalności gospodarczej lub zawodowej, o którym mowa w art. 112 ust. 2 pkt 2 ustawy Pzp, jest spełniony, jeżeli co najmniej jeden z wykonawców wspólnie ubiegających się o udzielenie zamówienia posiada uprawnienia do prowadzenia określonej działalności gospodarczej lub zawodowej i zrealizuje usługi, do których realizacji te uprawnienia są wymagane.
- W odniesieniu do warunków dotyczących wykształcenia, kwalifikacji zawodowych lub doświadczenia Wykonawcy wspólnie ubiegający się o udzielenie zamówienia mogą polegać na zdolnościach tych wykonawców, którzy wykonają roboty budowlane lub usługi, do realizacji których te zdolności są wymagane.
- W przypadku, o którym mowa w art. 117 ust. 2 i 3 ustawy Pzp, wykonawcy wspólnie ubiegający się o udzielenie zamówienia dołączają do oferty oświadczenie, z którego wynika, które dostawy i usługi wykonają poszczególni wykonawcy. Powyższe dotyczy także wykonawców prowadzących działalność w formie spółki cywilnej. Z treści oświadczenia musi jednoznacznie wynikać, które czynności wchodzące w zakres przedmiotu zamówienia będą realizowane przez danego Wykonawcę wspólnie ubiegającego się o zamówienia. Zamawiający nie uzna przedłożonego dokumentu w treści którego będą zawarte informacje ogólnikowe, nieprecyzyjne lub Wykonawca wskaże że dana czynność jest wykonywana wspólnie.
- Wykonawcy wspólnie ubiegający się o udzielenie zamówienia ustanawiają pełnomocnika do reprezentowania ich w postępowaniu o udzielenie zamówienia albo do reprezentowania w postępowaniu i zawarcia umowy w sprawie zamówienia publicznego.

- Jeżeli Wykonawca powołuje się na doświadczenie w realizacji dostaw i usług, wykonywanych wspólnie z innymi wykonawcami, wówczas w powyższym wykazie dostaw zobowiązany jest podać jedynie te dostawy i usługi, w których wykonaniu Wykonawca ten bezpośrednio uczestniczył, a w przypadku świadczeń powtarzających się lub ciągłych, w których wykonywaniu bezpośrednio uczestniczył lub uczestniczy.

Udostępnianie zasobów:

- Wykonawca może w celu potwierdzenia spełniania warunków udziału w postępowaniu lub kryteriów selekcji, w stosownych sytuacjach oraz w odniesieniu do konkretnego zamówienia, lub jego części, polegać na zdolnościach technicznych lub zawodowych lub sytuacji finansowej lub ekonomicznej podmiotów udostępniających zasoby, niezależnie od charakteru prawnego łączących go z nimi stosunków prawnych.
- **W odniesieniu do warunków dotyczących wykształcenia, kwalifikacji zawodowych lub doświadczenia Wykonawcy mogą polegać na zdolnościach podmiotów udostępniających zasoby, jeśli podmioty te wykonają roboty budowlane lub usługi, do realizacji których te zdolności są wymagane.**
- Wykonawca, który polega na zdolnościach lub sytuacji podmiotów udostępniających zasoby, składa, wraz z ofertą, zobowiązanie podmiotu udostępniającego zasoby do oddania mu do dyspozycji niezbędnych zasobów na potrzeby realizacji danego zamówienia lub inny podmiotowy środek dowodowy potwierdzający, że Wykonawca realizując zamówienie, będzie dysponował niezbędnymi zasobami tych podmiotów.
- Zobowiązanie podmiotu udostępniającego zasoby, o którym mowa w art. 118 ust. 3 Pzp, potwierdza, że stosunek łączący wykonawcę z podmiotami udostępniającymi zasoby gwarantuje rzeczywisty dostęp do tych zasobów oraz określa w szczególności:
 - ✓ zakres dostępnych Wykonawcy zasobów podmiotu udostępniającego zasoby;
 - ✓ sposób i okres udostępnienia Wykonawcy i wykorzystania przez niego zasobów podmiotu udostępniającego te zasoby przy wykonywaniu zamówienia;
 - ✓ czy i w jakim zakresie podmiot udostępniający zasoby, na zdolnościach którego Wykonawca polega w odniesieniu do warunków udziału w postępowaniu dotyczących wykształcenia, kwalifikacji zawodowych lub doświadczenia, zrealizuje roboty budowlane lub usługi, których wskazane zdolności dotyczą.
- Zamawiający ocenia, czy udostępniane Wykonawcy przez podmioty udostępniające zasoby zdolności techniczne lub zawodowe lub ich sytuacja finansowa lub ekonomiczna, pozwalają na wykazanie przez Wykonawcę spełniania warunków udziału w postępowaniu, o których mowa w art. 112 ust. 2 pkt 3 i 4 ustawy Pzp, oraz, jeżeli to dotyczy, kryteriów selekcji, a także bada, czy nie zachodzą wobec tego podmiotu podstawy wykluczenia, które zostały przewidziane względem Wykonawcy.
- Podmiot, który zobowiązał się do udostępnienia zasobów, odpowiada solidarnie z Wykonawcą, który polega na jego sytuacji finansowej lub ekonomicznej, za szkodę poniesioną przez Zamawiającego powstałą wskutek nieudostępnienia tych zasobów, chyba że za nieudostępnienie zasobów podmiot ten nie ponosi winy.
- Jeżeli zdolności techniczne lub zawodowe, sytuacja ekonomiczna lub finansowa podmiotu udostępniającego zasoby nie potwierdzają spełniania przez Wykonawcę warunków udziału w postępowaniu lub zachodzą wobec tego podmiotu podstawy

wykluczenia, Zamawiający żąda, aby Wykonawca w terminie określonym przez Zamawiającego zastąpił ten podmiot innym podmiotem lub podmiotami albo wykazał, że samodzielnie spełnia warunki udziału w postępowaniu.

- Wykonawca nie może, po upływie terminu składania ofert, powoływać się na zdolności lub sytuację podmiotów udostępniających zasoby, jeżeli na etapie składania wniosków o dopuszczenie do udziału w postępowaniu albo ofert nie polegał on w danym zakresie na zdolnościach lub sytuacji podmiotów udostępniających zasoby.

Zastosowanie procedury, o których mowa w art. 139 ust. 1 ustawy Pzp

Zamawiający przewiduje możliwość dokonania badania i oceny ofert, a następnie dokonania kwalifikacji podmiotowej Wykonawcy, którego oferta została najwyżej oceniona, w zakresie braku podstaw wykluczenia oraz spełniania warunków udziału w postępowaniu.

9. INFORMACJE DOTYCZĄCE SPOSOBU PRZEKAZYWANIA ZAMAWIAJĄCEMU JEDNOLITEGO EUROPEJSKIEGO DOKUMENTU ZAMÓWIENIA ORAZ WYKAZ PODMIOTOWYCH ŚRODKÓW DOWODOWYCH:

- Wykonawca do oferty zobowiązany jest dołączyć oświadczenie o niepodleganiu wykluczeniu oraz spełnianiu warunków udziału w postępowaniu na formularzu jednolitego europejskiego dokumentu zamówienia („JEDZ”), sporządzonym zgodnie ze wzorem standardowego formularza określonego w rozporządzeniu wykonawczym Komisji (UE) 2016/7 z dnia 5 stycznia 2016 r. ustanawiającym standardowy formularz jednolitego europejskiego dokumentu zamówienia (Dz. Urz. UE L 3 z 06.01.2016, str. 16). Zamawiający udostępni Wykonawcy JEDZ celem wypełnienia.
- Oświadczenie, o którym mowa w lit. a), stanowi dowód potwierdzający brak podstaw wykluczenia, spełnianie warunków udziału w postępowaniu, odpowiednio na dzień składania ofert, tymczasowo zastępujący wymagane przez Zamawiającego podmiotowe środki dowodowe.

Ponadto Wykonawca zobowiązany jest przedłożyć wraz z ofertą oświadczenie, o niepodleganiu wykluczeniu z postępowania na podstawie:

- art. 7 ust. 1 ustawy z dnia 13 kwietnia 2022 r. o szczególnych rozwiązaniach w zakresie przeciwdziałania wspieraniu agresji na Ukrainę oraz służących ochronie bezpieczeństwa narodowego (t.j. Dz. U. z 2023 poz. 129 ze zm.);
- art. 5k rozporządzenia Rady (UE) nr 833/2014 z dnia 31 lipca 2014 r. dotyczącego środków ograniczających w związku z działaniami Rosji destabilizującymi sytuację na Ukrainie (Dz. Urz. UE nr L 229 z 31.7.2014, str. 1), dalej: rozporządzenie 833/2014, w brzmieniu nadanym rozporządzeniem Rady (UE) 2022/576 w sprawie zmiany rozporządzenia (UE) nr 833/2014 dotyczącego środków ograniczających w związku z działaniami Rosji destabilizującymi sytuację na Ukrainie (Dz. Urz. UE nr L 111 Z 8.4.2022, str. 1).

którego wzór stanowi **zał. nr 8 a) oraz 8 b)** do SWZ.

- Wykonawca na potwierdzenie niepodlegania wykluczeniu z postępowania wypełnia JEDZ w części I, część II, część III.
- Wykonawca na potwierdzenie spełnienia warunków udziału Wykonawcy w postępowaniu wypełnia JEDZ w części IV JEDZ „Ogólne oświadczenie dotyczące wszystkich kryteriów kwalifikacji”.
- W przypadku wspólnego ubiegania się o zamówienie przez wykonawców, oświadczenie, o którym mowa w lit. a), składa każdy z wykonawców. Oświadczenia te potwierdzają brak podstaw

wykluczenia oraz spełnianie warunków udziału w postępowaniu w zakresie, w jakim każdy z wykonawców wykazuje spełnianie warunków udziału w postępowaniu.

- f) Wykonawca, w przypadku polegania na zdolnościach lub sytuacji podmiotów udostępniających zasoby, przedstawia, wraz z oświadczeniem, O którym mowa w lit. a), także oświadczenie podmiotu udostępniającego zasoby, potwierdzające brak podstaw wykluczenia tego podmiotu oraz odpowiednio spełnianie warunków udziału w postępowaniu, w zakresie, w jakim Wykonawca powołuje się na jego zasoby.
- g) Wykonawca wypełnia JEDZ, tworząc dokument elektroniczny. Może korzystać z narzędzia ESPD dostępnego pod link: <https://espd.uzp.gov.pl/> lub innych dostępnych narzędzi lub oprogramowania, które umożliwiają wypełnienie JEDZ i utworzenie dokumentu elektronicznego.
- h) Instrukcja wypełniania JEDZ dostępna pod link <https://www.uzp.gov.pl/baza-wiedzy/prawo-zamowien-publicznych-regulacje/prawo-krajowe/jednolity-europejski-dokument-zamowienia>
- i) Złożenie JEDZ wraz z ofertą na nośniku danych (np. CD, pendrive) jest niedopuszczalne, nie stanowi bowiem jego złożenia przy użyciu środków komunikacji elektronicznej w rozumieniu przepisów ustawy z dnia 18 lipca 2002 o świadczeniu usług drogą elektroniczną.
- Po stworzeniu lub wygenerowaniu przez Wykonawcę dokumentu elektronicznego JEDZ, Wykonawca podpisuje ww. dokument kwalifikowanym podpisem elektronicznym, wystawionym przez dostawcę kwalifikowanej usługi zaufania, będącego podmiotem świadczącym – usługi certyfikacyjne - podpis elektroniczny, spełniające wymogi bezpieczeństwa określone w ustawie.

j) Zamawiający przed wyborem najkorzystniejszej oferty wezwie Wykonawcę, którego oferta została najwyżej oceniona do złożenia w wyznaczonym terminie nie krótszym niż 10 dni aktualnych na dzień złożenia podmiotowych środków dowodowych potwierdzających, iż Wykonawca nie podlega wykluczeniu z postępowania na podstawie przesłanek wskazanych w pkt. 7 SWZ, w postaci:

- informacji z Krajowego Rejestru Karnego w zakresie:
 - ✓ art. 108 ust. 1 pkt 1 i 2 ustawy Pzp,
 - ✓ art. 108 ust. 1 pkt 4 ustawy PZP, dotyczącej orzeczenia zakazu ubiegania się o zamówienie publiczne tytułem środka karnego, sporządzonej nie wcześniej niż 6 miesięcy przed jej złożeniem;
- oświadczenia Wykonawcy, w zakresie art. 108 ust. 1 pkt 5 ustawy Pzp, o braku przynależności do tej samej grupy kapitałowej w rozumieniu ustawy z dnia 16 lutego 2007 r. o ochronie konkurencji i konsumentów (Dz. U. z 2020 r. poz. 1076 i 1086), z innym Wykonawcą, który złożył odrębną ofertę, ofertę częściową, albo oświadczenia o przynależności do tej samej grupy kapitałowej wraz z dokumentami lub informacjami potwierdzającymi przygotowanie oferty, oferty częściowej niezależnie od innego Wykonawcy należącego do tej samej grupy kapitałowej. Zamawiający zaleca sporządzenie oświadczenia zgodnie ze wzorem stanowiącym zał. nr 9 a) do SWZ.
- zaświadczenia właściwego naczelnika urzędu skarbowego potwierdzającego, że Wykonawca nie zalega z opłacaniem podatków i opłat, w zakresie art. 109 ust. 1 pkt 1 ustawy Pzp, wystawionego nie wcześniej niż 3 miesiące przed jego złożeniem, a w przypadku zalegania z opłacaniem podatków lub opłat wraz z zaświadczeniem Zamawiający żąda złożenia dokumentów potwierdzających, że odpowiednio przed upływem terminu składania ofert Wykonawca dokonał płatności należnych podatków lub opłat wraz z odsetkami lub grzywnami lub zawarł wiążące porozumienie w sprawie spłat tych należności;

- zaświadczenia albo innego dokumentu właściwej terenowej jednostki organizacyjnej Zakładu Ubezpieczeń Społecznych lub właściwego oddziału regionalnego lub właściwej placówki terenowej Kasy Rolniczego Ubezpieczenia Społecznego potwierdzającego, że Wykonawca nie zalega z opłacaniem składek na ubezpieczenia społeczne i zdrowotne, w zakresie art. 109 ust. 1 pkt 1 ustawy Pzp, wystawionego nie wcześniej niż 3 miesiące przed jego złożeniem, a w przypadku zalegania z opłacaniem składek na ubezpieczenia społeczne lub zdrowotne wraz z zaświadczeniem albo innym dokumentem Zamawiający żąda złożenia dokumentów potwierdzających, że odpowiednio przed upływem terminu składania ofert Wykonawca dokonał płatności należnych składek na ubezpieczenia społeczne lub zdrowotne wraz odsetkami lub grzywnami lub zawarł wiążące porozumienie w sprawie spłat tych należności;
- odpisu lub informacji z Krajowego Rejestru Sądowego lub z Centralnej Ewidencji i Informacji o Działalności Gospodarczej, w zakresie art. 109 ust. 1 pkt 4 ustawy, sporządzonych nie wcześniej niż 3 miesiące przed jej złożeniem, jeżeli odrębne przepisy wymagają wpisu do rejestru lub ewidencji.
- oświadczenia Wykonawcy o aktualności informacji zawartych w oświadczeniu, o którym mowa w pkt. 9 a) SWZ, w zakresie postaw wykluczenia z postępowania o których mowa w:
 - ✓ art. 108 ust. 1 pkt 3 ustawy Pzp,
 - ✓ art. 108 ust. 1 pkt 4 ustawy, dotyczących orzeczenia zakazu ubiegania się o zamówienia publiczne tytułem środka zapobiegawczego,
 - ✓ art. 108 ust. 1 pkt 6 ustawy Pzp,
 - ✓ art. 7 ust. 1 ustawy z dnia 13 kwietnia 2022 r. o szczególnych rozwiązaniach w zakresie przeciwdziałania wspieraniu agresji na Ukrainę oraz służących ochronie bezpieczeństwa narodowego (t.j. Dz. U. z 2022 poz. 835),
 - ✓ art. 5k rozporządzenia Rady (UE) nr 833/2014 z dnia 31 lipca 2014 r. dotyczącego środków ograniczających w związku z działaniami Rosji destabilizującymi sytuację na Ukrainie (Dz. Urz. UE nr L 229 z 31.7.2014, str. 1), w brzmieniu nadanym rozporządzeniem Rady (UE) 2022/576 w sprawie zmiany rozporządzenia (UE) nr 833/2014 dotyczącego środków ograniczających w związku z działaniami Rosji destabilizującymi sytuację na Ukrainie (Dz. Urz. UE nr L 111 z 8.4.2022, str. 1).
 - ✓ art. 109 ust. 1 pkt 1 ustawy, odnośnie do naruszenia obowiązków dotyczących płatności podatków i opłat lokalnych, o których mowa w ustawie z dnia 12 stycznia 1991 r. o podatkach i opłatach lokalnych (tj. Dz.U. 2023 poz. 70).
 - ✓ art. 109 ust. 1 pkt. 5 ustawy Pzp,
 - ✓ art. 109 ust. 1 pkt. 7 ustawy Pzp.

Zamawiający zaleca sporządzenie oświadczenia zgodnie ze wzorem stanowiącym zał. nr 9 b) do SWZ.

k) Zamawiający przed wyborem najkorzystniejszej oferty wezwie Wykonawcę, którego oferta została najwyżej oceniona do złożenia w wyznaczonym terminie nie krótszym niż 10 dni aktualnych na dzień złożenia podmiotowych środków dowodowych potwierdzających, iż Wykonawca spełnia warunki uczestnictwa, o których mowa w pkt 8 SWZ (odpowiednio dla części), w postaci:

- informacji banku lub spółdzielczej kasy oszczędnościowo-kredytowej potwierdzającej wysokość posiadanych środków finansowych lub zdolność kredytową wykonawcy, w okresie nie wcześniejszym niż 3 miesiące przed jej złożeniem, na kwotę o której mowa w pkt. 8 c SWZ;
- wykazu usług wykonanych, a w przypadku świadczeń powtarzających się lub ciągłych również wykonywanych, w okresie ostatnich 3 lat, a jeżeli okres prowadzenia działalności jest krótszy -

w tym okresie, wraz z podaniem ich wartości, przedmiotu, dat wykonania i podmiotów, na rzecz których usługi zostały wykonane lub są wykonywane, oraz załączeniem dowodów określających, czy te usługi zostały wykonane lub są wykonywane należycie, przy czym dowodami, o których mowa, są referencje bądź inne dokumenty sporządzone przez podmiot, na rzecz którego usługi zostały wykonane, a w przypadku świadczeń powtarzających się lub ciągłych są wykonywane, a jeżeli Wykonawca z przyczyn niezależnych od niego nie jest w stanie uzyskać tych dokumentów – oświadczenie wykonawcy; w przypadku świadczeń powtarzających się lub ciągłych nadal wykonywanych referencje bądź inne dokumenty potwierdzające ich należyte wykonywanie powinny być wystawione w okresie ostatnich 3 miesięcy. Zamawiający zaleca sporządzenie wykazu zgodnie ze wzorem stanowiącym zał. nr 5 do SWZ.

Jeżeli Wykonawca powołuje się na doświadczenie w realizacji usług, wykonywanych wspólnie z innymi wykonawcami, wówczas w powyższym wykazie usług zobowiązany jest podać jedynie te usługi, w których wykonaniu Wykonawca ten bezpośrednio uczestniczył, a w przypadku świadczeń powtarzających się lub ciągłych, w których wykonywaniu bezpośrednio uczestniczył lub uczestniczy.

- wykazu narzędzi, wyposażenia zakładu lub urządzeń technicznych dostępnych Wykonawcy w celu wykonania zamówienia publicznego wraz z informacją o podstawie do dysponowania tymi zasobami.

Zamawiający zaleca sporządzenie wykazu zgodnie ze wzorem stanowiącym zał. nr 6 do SWZ.

Wykonawca zobowiązany jest zawrzeć w wykazie, o którym mowa powyżej informację o posiadanym potencjale technicznym dla każdego obszaru utrzymaniowego / rejonu utrzymaniowego oddzielnie.

Wykonawca aby spełnić wymogi posiadania potencjału technicznego (odpowiednio dla części) nie może wykazywać tych samych pojazdów w innych obszarach utrzymaniowych / rejonach utrzymaniowych. Informacje zawarte w wykazie mają w sposób jednoznaczny identyfikować daną jednostkę sprzętową.

- oświadczenie Wykonawcy potwierdzające dysponowanie bazą sprzętowo – magazynową spełniającą wymagania określone w rozdziale III zał. nr 1 do SWZ w tym także wyposażoną w środki łączności zgodne z wymaganiami określonymi w rozdziale III zał. nr 1 do SWZ. W treści ww. oświadczenia Wykonawca zobowiązany jest wskazać adres bazy sprzętowo – magazynowej. Zamawiający zaleca sporządzenie ww. oświadczenia zgodnie z wzorem stanowiącym zał. nr 7 do SWZ.

- l) Jeżeli jest to niezbędne do zapewnienia odpowiedniego przebiegu postępowania o udzielenie zamówienia, Zamawiający może na każdym etapie postępowania, wezwać wykonawców do złożenia wszystkich lub niektórych podmiotowych środków dowodowych aktualnych na dzień ich złożenia.
- m) Jeżeli zachodzą uzasadnione podstawy do uznania, że złożone uprzednio podmiotowe środki dowodowe nie są już aktualne, Zamawiający może w każdym czasie wezwać Wykonawcę lub wykonawców do złożenia wszystkich lub niektórych podmiotowych środków dowodowych aktualnych na dzień ich złożenia.

10. INFORMACJE O ŚRODKACH KOMUNIKACJI ELEKTRONICZNEJ, PRZY UŻYCIU KTÓRYCH ZAMAWIAJĄCY BĘDZIE KOMUNIKOWAŁ SIĘ Z WYKONAWCAMI, ORAZ INFORMACJE O WYMAGANIACH

TECHNICZNYCH I ORGANIZACYJNYCH SPORZĄDZANIA, WYSYŁANIA I ODBIERANIA KORESPONDENCJI ELEKTRONICZNEJ:

- a) Zamawiający informuje, iż komunikacja w niniejszym postępowaniu o udzielenie zamówienia odbywa się przy użyciu środków komunikacji elektronicznej tj. Platformy Przetargowej pzp24.pl dostępnej pod adresem: <https://mpo-krakow.logintrade.net>. Szczegółowe informacje w zakresie wymagań sprzętowych dla ww. Platformy Przetargowej znajdują się pod link: https://mpo-krakow.logintrade.net/reg_info_wymaganiatechniczne.html.
- b) Komunikacja ustna dopuszczalna jest w odniesieniu do informacji, które nie są istotne, w szczególności nie dotyczą ogłoszenia o zamówieniu lub dokumentów zamówienia, potwierdzenia zainteresowania, ofert.
- c) We wszelkiej korespondencji związanej z niniejszym postępowaniem Zamawiający i Wykonawcy posługują się numerem ogłoszenia (TED lub ID postępowania).

11. WSKAZANIE OSÓB UPRAWNIONYCH DO KOMUNIKOWANIA SIĘ Z WYKONAWCAMI:

Osobami po stronie Zamawiającego uprawnionymi do bezpośredniego kontaktu z Wykonawcami są:
w sprawach dotyczących przedmiotu zamówienia:

Daria Kulig

od poniedziałku do piątku

w godz. od 6⁰⁰ – 14⁰⁰

tel. +48 12 64 62 362

Komunikacja ustna dopuszczalna jest w odniesieniu do informacji, które nie są istotne, w szczególności nie dotyczą ogłoszenia o zamówieniu lub dokumentów zamówienia, potwierdzenia zainteresowania, ofert.

12. TERMIN ZWIĄZANIA OFERTĄ:

- a) Wykonawca jest związany ofertą od dnia **4 września 2023 r. do dnia 1 grudzień 2023 r.**, przy czym pierwszym dniem terminu związania ofertą jest dzień, w którym upływa termin składania ofert.
- b) W przypadku gdy wybór najkorzystniejszej oferty nie nastąpi przed upływem terminu związania ofertą, Zamawiający przed upływem terminu związania ofertą, zwróci się jednokrotnie do wykonawców o wyrażenie zgody na przedłużenie tego terminu o wskazywany przez niego okres, nie dłuższy niż 60 dni. Przedłużenie terminu związania ofertą, wymaga złożenia przez Wykonawcę pisemnego oświadczenia o wyrażeniu zgody na przedłużenie terminu związania ofertą.
- c) Przedłużenie terminu związania ofertą, następuje wraz z przedłużeniem okresu ważności wadium albo, jeżeli nie jest to możliwe, z wniesieniem nowego wadium na przedłużony okres związania ofertą.

13. Opis sposobu przygotowywania oferty:

- a) Każdy Wykonawca może złożyć tylko jedną ofertę.
- b) Oferta powinna być sporządzona w języku polskim, z zachowaniem postaci elektronicznej i podpisana kwalifikowanym podpisem elektronicznym wystawionym przez dostawcę kwalifikowanej usługi zaufania, będącego podmiotem świadczącym usługi certyfikacyjne - podpis elektroniczny, spełniające wymogi bezpieczeństwa określone w ustawie. Podmioty takie są wpisane do rejestru Ministra ds. informatyzacji prowadzonego przez Narodowe Centrum Certyfikacji. Lista podmiotów udostępniających usługę kwalifikowanego podpisu elektronicznego dostępna jest na stronie www.nccert.pl

- c) Ofertę (wraz z wszystkimi załącznikami stanowiącymi jej integralną część) należy przesłać za pośrednictwem Platformy Przetargowej znajdującej się pod link: <https://mpo-krakow.logintrade.net/reg,info,wymaganiatechniczne.html>.
- d) Oferta musi być podpisana kwalifikowanym podpisem elektronicznym przez osoby upoważnione do reprezentowania Wykonawcy w przedmiotowym postępowaniu. Reprezentacja, o której mowa w zdaniu poprzednim musi wynikać z przedłożonego przez Wykonawcę odpisu lub informacji z Krajowego Rejestru Sądowego lub z Centralnej Ewidencji i Informacji o Działalności Gospodarczej oraz pełnomocnictwa załączonego do oferty.
- e) W przypadku gdy podmiotowe środki dowodowe, przedmiotowe środki dowodowe, inne dokumenty, w tym dokumenty, o których mowa w art. 94 ust. 2 ustawy Pzp, lub dokumenty potwierdzające umocowanie do reprezentowania odpowiednio Wykonawcy, wykonawców wspólnie ubiegających się o udzielenie zamówienia publicznego, podmiotu udostępniającego zasoby na zasadach określonych w art. 118 ustawy Pzp lub podwykonawcy niebędącego podmiotem udostępniającym zasoby na takich zasadach, zostały wystawione przez upoważnione podmioty inne niż Wykonawca, Wykonawca wspólnie ubiegający się o udzielenie zamówienia, podmiot udostępniający zasoby lub podwykonawca, jako dokument elektroniczny, przekazuje się ten dokument.
- f) W przypadku gdy podmiotowe środki dowodowe, przedmiotowe środki dowodowe, inne dokumenty, w tym dokumenty, o których mowa w art. 94 ust. 2 ustawy Pzp, lub dokumenty potwierdzające umocowanie do reprezentowania, zostały wystawione przez upoważnione podmioty jako dokument w postaci papierowej, przekazuje się cyfrowe odwzorowanie tego dokumentu opatrzone kwalifikowanym podpisem elektronicznym, poświadczające zgodność cyfrowego odwzorowania z dokumentem w postaci papierowej.
- g) Poświadczenia zgodności cyfrowego odwzorowania z dokumentem w postaci papierowej, dokonuje w przypadku:
- podmiotowych środków dowodowych oraz dokumentów potwierdzających umocowanie do reprezentowania – odpowiednio Wykonawca, wykonawca wspólnie ubiegający się o udzielenie zamówienia, podmiot udostępniający zasoby lub podwykonawca, w zakresie podmiotowych środków dowodowych lub dokumentów potwierdzających umocowanie do reprezentowania, które każdego z nich dotyczą;
 - przedmiotowych środków dowodowych – odpowiednio wykonawca lub wykonawca wspólnie ubiegający się o udzielenie zamówienia;
 - innych dokumentów, w tym dokumentów, o których mowa w art. 94 ust. 2 ustawy odpowiednio wykonawca lub wykonawca wspólnie ubiegający się o udzielenie zamówienia, w zakresie dokumentów, które każdego z nich dotyczą.
- h) Poświadczenia zgodności cyfrowego odwzorowania z dokumentem w postaci papierowej, może dokonać również notariusz.
- i) Podmiotowe środki dowodowe, w tym oświadczenie, o którym mowa w art. 117 ust. 4 ustawy Pzp, oraz zobowiązanie podmiotu udostępniającego zasoby, przedmiotowe środki dowodowe, dokumenty, o których mowa w art. 94 ust. 2 ustawy Pzp, niewystawione przez upoważnione podmioty, oraz pełnomocnictwo przekazuje się w postaci elektronicznej i opatruje się kwalifikowanym podpisem elektronicznym.
- j) Poświadczenia zgodności cyfrowego odwzorowania z dokumentem w postaci papierowej, dokonuje w przypadku:

- podmiotowych środków dowodowych – odpowiednio wykonawca, wykonawca wspólnie ubiegający się o udzielenie zamówienia, podmiot udostępniający zasoby lub podwykonawca, w zakresie podmiotowych środków dowodowych, które każdego z nich dotyczą;
 - przedmiotowego środka dowodowego, dokumentu, o którym mowa w art. 94 ust. 2 ustawy Pzp, oświadczenia, o którym mowa w art. 117 ust. 4 ustawy Pzp, lub zobowiązania podmiotu udostępniającego zasoby – odpowiednio wykonawca lub wykonawca wspólnie ubiegający się o udzielenie zamówienia;
 - pełnomocnictwa – mocodawca.
- k) Nie ujawnia się informacji stanowiących tajemnicę przedsiębiorstwa w rozumieniu przepisów ustawy z dnia 16 kwietnia 1993 r. o zwalczaniu nieuczciwej konkurencji (t.j. Dz. U. z 2022 r. poz. 1233 ze zm), jeżeli wykonawca, wraz z przekazaniem takich informacji, zastrzegł, że nie mogą być one udostępniane oraz wykazał, że zastrzeżone informacje stanowią tajemnicę przedsiębiorstwa. Wykonawca nie może zastrzec informacji, o których mowa w art. 222 ust. 5 ustawy Pzp.
- l) Wszelkie informacje stanowiące tajemnicę przedsiębiorstwa w rozumieniu ustawy z dnia 16 kwietnia 1993 r. o zwalczaniu nieuczciwej konkurencji, które Wykonawca zastrzeże jako tajemnicę przedsiębiorstwa, powinny zostać złożone w osobnym pliku wraz z jednoczesnym zaznaczeniem polecenia „Załącznik stanowiący tajemnicę przedsiębiorstwa” a następnie wraz z plikami stanowiącymi jawną część skompresowane do jednego pliku archiwum (ZIP).
- m) Zgodnie z art. 11 ust. 2 ustawy z dnia 16 kwietnia 1993 r. o zwalczaniu nieuczciwej konkurencji (t.j. Dz. U. z 2022 r. poz. 1233 ze zm.)” przez tajemnicę przedsiębiorstwa rozumie się informacje techniczne, technologiczne, organizacyjne przedsiębiorstwa lub inne informacje posiadające wartość gospodarczą, które jako całość lub w szczególnym zestawieniu i zbiorze ich elementów nie są powszechnie znane osobom zwykle zajmującym się tym rodzajem informacji albo nie są łatwo dostępne dla takich osób, o ile uprawniony do korzystania z informacji lub rozporządzania nimi podjął, przy zachowaniu należytej staranności, działania w celu utrzymania ich w poufności. Zamawiający ze swojej strony ograniczy dostęp do tych informacji oraz zapewni ochronę i odpowiedni sposób przechowywania zabezpieczający przed dostępem osób nieuprawnionych. Stosownie do brzmienia art. 18 ust. 3 ustawy Pzp Wykonawca wraz z przekazaniem takich informacji, zastrzegł, że nie mogą być one udostępniane oraz wykazał, że zastrzeżone informacje stanowią tajemnicę przedsiębiorstwa.

14. SPOSÓB ORAZ TERMIN SKŁADANIA OFERT:

- a) Oferty należy składać w nieprzekraczalnym terminie **do godz. 10:30 do dnia 4 września 2023 roku** za pośrednictwem Platformy Przetargowej, o której mowa w pkt. 13 c) SWZ.
- b) Oferta może być złożona tylko do upływu terminu składania ofert.
- c) Wykonawca może przed upływem terminu do składania ofert zmienić lub wycofać ofertę. Sposób zmiany i wycofania oferty został opisany pod link: <https://mpo-krakow.logintrade.net/rejestracja/instrukcje.html>
- d) Do oferty Wykonawca zobowiązany jest dołączyć:
 - ✓ Jednolity Europejski Dokument Zamówienia („JEDZ”), o którym mowa w pkt. 9 SWZ;
 - ✓ wypełniony i podpisany formularz oferty – zał. nr 4 do SWZ;
 - ✓ oświadczenia, o których mowa w pkt.9 b) tiret 1 oraz tirt 2 SWZ;
 - ✓ wypełniony formularz kalkulacji ceny oferty – wg zał. nr 10 a) – 10 e) do SWZ;
 - ✓ dowód wniesienia wadium (odpowiednio dla części);
 - ✓ oświadczenie, o którym mowa w art. 117 ust. 4 ustawy Pzp (jeżeli dotyczy);

- ✓ pełnomocnictwo dla osoby podpisującej ofertę jeżeli upoważnienie to nie wynika z dokumentów rejestrowych Wykonawcy (jeżeli dotyczy);
- ✓ zobowiązanie, o którym mowa w art. 118 ust. 3 ustawy Pzp, podmiotu udostępniającego zasoby do oddania Wykonawcy do dyspozycji niezbędnych zasobów na potrzeby realizacji przedmiotu zamówienia.

15. TERMIN OTWARCIA OFERT:

- a) Otwarcie ofert nastąpi dnia **4 września 2023 roku o godz. 11:00**.
- b) W przypadku awarii systemu (o którym mowa w pkt. 14 lit. a)), która to awaria spowoduje brak możliwości otwarcia ofert w terminie określonym przez Zamawiającego, otwarcie ofert następuje niezwłocznie po usunięciu awarii. Zamawiający poinformuje o zmianie terminu otwarcia ofert na stronie internetowej prowadzonego postępowania.
- c) Zamawiający, najpóźniej przed otwarciem ofert, udostępni na stronie internetowej prowadzonego postępowania informację o kwocie, jaką zamierza przeznaczyć na sfinansowanie zamówienia (odpowiednio dla części).
- d) Zamawiający, niezwłocznie po otwarciu ofert, udostępni na stronie internetowej prowadzonego postępowania informacje o:
 - nazwach albo imionach i nazwiskach oraz siedzibach lub miejscach prowadzonej działalności gospodarczej albo miejscach zamieszkania wykonawców, których oferty zostały otwarte;
 - części bądź częściach na które Wykonawca składa ofertę przetargową oraz cenach zawartych w ofertach.
- e) W przypadku złożenia przez Wykonawców dokumentów zawierających dane wyrażone w innych walutach niż PLN, Zamawiający jako kurs przeliczeniowy waluty, w której oszacowano wartość doświadczenia, przyjmie średni kurs Narodowego Banku Polskiego (NBP) obowiązujący w dniu publikacji ogłoszenia o zamówieniu w Dzienniku Urzędowym Unii Europejskiej.

16. SPOSÓB OBLICZENIA CENY:

- a) Wykonawca w cenie oferty zobowiązany jest uwzględnić całkowity koszt świadczenia usług obejmujących przedmiot niniejszego zamówienia na warunkach określonych w zał. nr 1 do SWZ, zał. nr 1 a) – 1 e) oraz 2a)-2e) do SWZ a także realizacja pozostałych obowiązków wskazanych w niniejszej SWZ (wraz z załącznikami).
- b) Cena brutto podana w formularzu oferty winna zawierać wszystkie koszty bezpośrednie, koszty pośrednie oraz zysk. W cenie powinny być również uwzględnione wszystkie podatki, opłaty celne, ubezpieczenia, opłaty transportowe, itp.
- c) Wykonawca w formularzu oferty zobowiązany jest podać całkowitą wartość netto za realizację przedmiotu zamówienia, obowiązującą stawkę podatku VAT w procentach oraz wartość brutto w złotych polskich (PLN). Wartość brutto Wykonawca oblicza na podstawie formularza kalkulacji ceny oferty zgodnie z treścią zał. nr 10 a) – 10 e) do SWZ (odpowiednio dla części).
- d) Ceny jednostkowe określone przez Wykonawcę w formularzu kalkulacji ceny oferty w danej części zamówienia będą obowiązywać przez cały okres ważności umowy.
- e) Wynagrodzenie Wykonawcy, które będzie wypłacane (odpowiednio dla części) zostanie wyliczone na podstawie cen jednostkowych zawartych w formularzu kalkulacji ceny oferty Wykonawcy oraz ilości rzeczywiście wykonanych prac.

- f) Rozliczenia za zrealizowane prace będą następować w oparciu o wystawiona przez Wykonawcę faktur VAT adekwatnie do faktycznie wykonanej ilości prac wg cen jednostkowych określonych przez Wykonawcę w formularzu kalkulacji ceny oferty.
- g) W przypadku złożona oferty, której wybór prowadziłyby do powstania u Zamawiającego obowiązku podatkowego zgodnie z ustawą z dnia 11 marca 2004 r. o podatku od towarów i usług (Dz. U. z 2021 r. poz. 685 ze zm.), dla celów zastosowania kryterium ceny Zamawiający dolicza do przedstawionej w tej ofercie ceny kwotę podatku od towarów i usług, którą miałby obowiązek rozliczyć.
- h) W przypadku, o której mowa w lit. g) Wykonawca ma obowiązek:
- poinformowania Zamawiającego, że wybór jego oferty będzie prowadził do powstania u Zamawiającego obowiązku podatkowego;
 - wskazania nazwy (rodzaju) towaru lub usługi, których dostawa lub świadczenie będą prowadziły do powstania obowiązku podatkowego;
 - wskazania wartości towaru lub usługi objętego obowiązkiem podatkowym Zamawiającego, bez kwoty podatku;
 - wskazania stawki podatku od towarów i usług, która zgodnie z wiedzą Wykonawcy, będzie miała zastosowanie.
- i) Zamawiający poprawia w ofercie:
- oczywiste omyłki pisarskie,
 - oczywiste omyłki rachunkowe, z uwzględnieniem konsekwencji rachunkowych dokonanych poprawek,
 - inne omyłki polegające na niezgodności oferty z dokumentami zamówienia, niepowodujące istotnych zmian w treści oferty
 - niezwłocznie zawiadamiając o tym Wykonawcę, którego oferta została poprawiona.
- j) W przypadku, o którym mowa w lit. i) tiret 3, Zamawiający wyznacza Wykonawcy odpowiedni termin na wyrażenie zgody na poprawienie w ofercie omyłki lub zakwestionowanie jej poprawienia. Brak odpowiedzi w wyznaczonym terminie uznaje się za wyrażenie zgody na poprawienie omyłki.
- k) Podana cena jest obowiązująca w całym okresie obowiązywania.
- l) Cena podana w ofercie jest ceną ostateczną i nie podlega negocjacom.

17. OPIS KRYTERIÓW OCENY OFERT WRAZ Z PODANIEM WAG TYCH KRYTERIÓW I SPOSOBU OCENY OFERT;

Zamawiający udzieli zamówienia Wykonawcy, którego oferta będzie odpowiadać wszystkim wymaganiom zawartym w ustawie Pzp, SWZ i zostanie oceniona jako najkorzystniejsza w oparciu o podane kryterium:

Cena - 100 % w skali 100 pkt. (odpowiednio dla części)

$$C_{1-5} = \frac{C_{min\ 1-5}}{C_{b1-5}} * 100pkt * 100\%$$

gdzie:

C_{1-5} – ilość punktów w kryterium cena oferty brutto (odpowiednio dla części 1-5)

$C_{min\ 1-5}$ - najniższa cena oferty brutto ze wszystkich ofert niepodlegających odrzuceniu (odpowiednio dla części 1-5)

C_{b1-5} - cena oferty brutto badanej oferty niepodlegających odrzuceniu (odpowiednio dla części 1-5)

Wykonawca który zaproponuje najniższą cenę (odpowiednio dla części) spośród ofert spełniających wymagania, otrzyma 100 pkt. natomiast pozostali wykonawcy – odpowiednio mniej punktów.

Jeżeli zostały złożone oferty o takiej samej cenie lub koszcie, Zamawiający wzywa Wykonawców, którzy
złożyli te oferty, do złożenia w terminie określonym przez Zamawiającego ofert dodatkowych.

**18. INFORMACJE O FORMALNOŚCIACH, JAKIE MUSZĄ ZOSTAĆ DOPEŁNIONE PO WYBORZE OFERTY W
CELU ZAWARCIA UMOWY W SPRAWIE ZAMÓWIENIA PUBLICZNEGO;**

- a) Zamawiający udzieli zamówienia Wykonawcy, którego oferta będzie odpowiadać wszystkim
wymaganiom zawartym w ustawie Pzp, SWZ i zostanie oceniona jako najkorzystniejsza w oparciu o
ww. kryterium (odpowiednio dla części).
- b) Wykonawcy, którego oferta zostanie wybrana jako najkorzystniejszą, Zamawiający określi termin i
miejsce zawarcia umowy (odpowiednio dla części).
- c) Zamawiający zawiera umowę w sprawie zamówienia publicznego, w terminie nie krótszym niż 10 dni
od dnia przesłania zawiadomienia o wyborze najkorzystniejszej oferty.
- d) Zamawiający może zawrzeć umowę w sprawie zamówienia publicznego przed upływem terminu, o
którym mowa w lit. c), jeżeli w postępowaniu złożono tylko jedną ofertę (odpowiednio dla części).
- e) Przed podpisaniem umowy Zamawiający będzie żądał kopii umowy regulującej współpracę
Wykonawców, o której mowa w art. 59 ustawy Pzp (o ile dotyczy).
- f) Przed podpisaniem umowy Wykonawca zobowiązany będzie także do:
- wniesienia zabezpieczenia należytego wykonania umowy, o którym mowa w pkt 22 SWZ;
 - przedłożenia, potwierdzonej za zgodność z oryginałem przez osobę uprawnioną do
reprezentacji Wykonawcy kopii polisy lub innego dokumentu potwierdzającego zawarcie
umowy ubezpieczenia odpowiedzialności cywilnej z tytułu prowadzenia działalności oraz
posiadanego mienia na zasadach określonych w **zał. nr 11 do SWZ** tj. „Szczegółowych
warunków i wymagań wobec Wykonawcy dot. Ubezpieczenia odpowiedzialności Cywilnej z
tytułu prowadzenia działalności oraz posiadanego mienia” - dedykowanej dla realizowanej
umowy - na cały okres obowiązywania umowy (od daty podpisania umowy), wraz z dowodem
opłacenia należnej składki ubezpieczeniowej, z zakresem ochrony odpowiadającym zakresowi
odpowiedzialności, o którym mowa w rozdziale II pkt 4 zał. nr 1 do SWZ i sumą gwarancyjną
na jeden i wszystkie wypadki w okresie ubezpieczenia, nie niższą niż:
- | | | |
|------------------------|------------|--------------------------|
| – obszar I | (części 1) | – min. 2 500 000,00 PLN |
| – obszar II | (części 2) | – min. 6 300 000,00 PLN |
| – 1 rejon utrzymaniowy | (części 3) | – min. 4 200 000,00 PLN |
| – rejon utrzymaniowy | (części 4) | – min. 2 500 000,00 PLN |
| – 3 rejon utrzymaniowy | (części 5) | – min. 1 800 000,00 PLN. |
- g) W przypadku zmiany terminu realizacji przedmiotu niniejszego zamówienia – tzn. gdy po dniu
15. 04. 2024 r. zaistnieje konieczność świadczenia usług objętych przedmiotem niniejszego
zamówienia, Wykonawca zobowiązany będzie do przedłożenia potwierdzonej za zgodność z
oryginałem przez osobę uprawnioną do reprezentacji Wykonawcy, kopii stosownego aneksu do polisy
lub innego dokumentu, o którym mowa w pkt 18.f tiret 2., potwierdzającego zmianę okresu
ubezpieczenia przedmiotowej umowy OC, zgodnie ze zmianą terminu wykonywania umowy i
potwierdzeniem opłaconej składki dodatkowej.

19. PROJEKTOWANE POSTANOWIENIA UMOWY W SPRAWIE ZAMÓWIENIA PUBLICZNEGO, KTÓRE ZOSTANĄ WPROWADZONE DO UMOWY W SPRAWIE ZAMÓWIENIA PUBLICZNEGO;

Zamawiający zawrze z Wykonawcą umowę na warunkach określonych w projekcie umowy stanowiącym zał. nr 3 do SWZ (odpowiednio dla części).

20. POUCZENIE OŚRODKACH OCHRONY PRAWNEJ PRZYSŁUGUJĄCYCH WYKONAWCY.

- a) Środki ochrony prawnej przysługują Wykonawcy jeżeli ma lub miał interes w uzyskaniu zamówienia oraz poniósł lub może ponieść szkodę w wyniku naruszenia przez Zamawiającego przepisów ustawy Pzp.
- b) Środki ochrony prawnej wobec ogłoszenia wszczynającego postępowanie o udzielenie zamówienia oraz dokumentów zamówienia przysługują również organizacjom wpisanym na listę, o której mowa w art. 469 pkt 15 ustawy Pzp, oraz Rzecznikowi Małych i Średnich Przedsiębiorców.
- c) Odwołanie wnosi się w terminie 10 dni od dnia przekazania informacji o czynności Zamawiającego stanowiącej podstawę jego wniesienia, jeżeli informacja została przekazana przy użyciu środków komunikacji elektronicznej.
- d) Szczegółowe informacje dotyczące przysługujących Wykonawcy środków ochrony prawnej zawiera Dział IX ustawy Pzp.

21. WYMAGANIA DOTYCZĄCE WADIUM, JEŻELI ZAMAWIAJĄCY PRZEVIDUJE OBOWIĄZEK WNIESIENIA WADIUM:

- a) Zamawiający żąda od Wykonawców wniesienia wadium w wysokości (odpowiednio dla części):
 - dla części nr 1 - 50 000 zł (słownie złotych: pięćdziesiąt tysięcy złotych 00/100)
 - dla części nr 2 - 140 000 zł (słownie złotych: sto czterdzieści tysięcy złotych 00/100)
 - dla części nr 3 - 90 000 zł (słownie złotych: dziewięćdziesiąt tysięcy złotych 00/100)
 - dla części nr 4 - 50 000 zł (słownie złotych: pięćdziesiąt tysięcy złotych 00/100)
 - dla części nr 5 - 40 000 zł (słownie złotych: czterdzieści tysięcy złotych 00/100)

Wadium należy wnieść przed upływem terminu składania ofert. Wykonawca winien wnieść wadium dla każdej części oddzielnie.

- b) Przedłużenie terminu związania ofertą jest dopuszczalne tylko z jednoczesnym przedłużeniem okresu ważności wadium albo, jeżeli nie jest to możliwe, z wniesieniem nowego wadium na przedłużony okres związania ofertą.
- c) Wadium może być wnoszone według wyboru Wykonawcy w jednej lub kilku następujących formach:
 - pieniądzu;
 - gwarancjach bankowych;
 - gwarancjach ubezpieczeniowych;
 - poręczeniach udzielanych przez podmioty, o których mowa w art. 6b ust. 5 pkt 2 ustawy z dnia 9 listopada 2000 r. o utworzeniu Polskiej Agencji Rozwoju Przedsiębiorczości (Dz. U. z 2019 r. poz. 310, 836 i 1572).
- d) Wadium wnoszone w pieniądzu wpłaca się przelewem na rachunek bankowy Zamawiającego:
Bank Pekao SA 58 12406292 1111 0010 8664 9233
z adnotacją: „wadium do przetargu nr TZ/TT/16/2023 część nr”
- e) Wadium wniesione w pieniądzu Zamawiający przechowuje na rachunku bankowym.
- f) Jeżeli wadium jest wnoszone w formie gwarancji lub poręczenia, Wykonawca przekazuje Zamawiającemu oryginał gwarancji lub poręczenia, w postaci elektronicznej.

- g) Zamawiający zwraca wadium niezwłocznie, nie później jednak niż w terminie 7 dni od dnia wystąpienia jednej z okoliczności:
- upływu terminu związania ofertą;
 - zawarcia umowy w sprawie zamówienia publicznego;
 - unieważnienia postępowania o udzielenie zamówienia, z wyjątkiem sytuacji gdy nie zostało rozstrzygnięte odwołanie na czynność unieważnienia albo nie upłynął termin do jego wniesienia.
- h) Zamawiający, niezwłocznie, nie później jednak niż w terminie 7 dni od dnia złożenia wniosku zwraca wadium Wykonawcy:
- który wycofał ofertę przed upływem terminu składania ofert;
 - którego oferta została odrzucona;
 - po wyborze najkorzystniejszej oferty, z wyjątkiem Wykonawcy, którego oferta została wybrana jako najkorzystniejsza;
 - po unieważnieniu postępowania, w przypadku gdy nie zostało rozstrzygnięte odwołanie na czynność unieważnienia albo nie upłynął termin do jego wniesienia.
- i) Złożenie wniosku o zwrot wadium powoduje rozwiązanie stosunku prawnego z Wykonawcą wraz z utratą przez niego prawa do korzystania ze środków ochrony prawnej, o których mowa w dziale IX ustawy Pzp.
- j) Zamawiający zwraca wadium wniesione w pieniądzu wraz z odsetkami wynikającymi z umowy rachunku bankowego, na którym było ono przechowywane, pomniejszone o koszty prowadzenia rachunku bankowego oraz prowizji bankowej za przelew pieniędzy na rachunek bankowy wskazany przez Wykonawcę.
- k) Zamawiający zwraca wadium wniesione w innej formie niż w pieniądzu poprzez złożenie gwarantowi lub poręczycielowi oświadczenia o zwolnieniu wadium.
- l) Zamawiający zatrzymuje wadium wraz z odsetkami, a w przypadku wadium wniesionego w formie gwarancji lub poręczenia, o których mowa w art. 97 ust. 7 pkt 2–4 ustawy Pzp, występuje odpowiednio do gwaranta lub poręczyciela z żądaniem zapłaty wadium, jeżeli:
- Wykonawca w odpowiedzi na wezwanie, o którym mowa w art. 107 ust. 2 lub art. 128 ust. 1 ustawy Pzp, z przyczyn leżących po jego stronie, nie złożył podmiotowych środków dowodowych lub przedmiotowych środków dowodowych potwierdzających okoliczności, o których mowa w art. 57 lub art. 106 ust. 1 ustawy Pzp, oświadczenia, o którym mowa w art. 125 ust. 1 ustawy Pzp, innych dokumentów lub oświadczeń lub nie wyraził zgody na poprawienie omyłki, o której mowa w art. 223 ust. 2 pkt 3 ustawy Pzp, co spowodowało brak możliwości wybrania oferty złożonej przez Wykonawcę jako najkorzystniejszej;
 - Wykonawca, którego oferta została wybrana:
 - ✓ odmówił podpisania umowy w sprawie zamówienia publicznego na warunkach określonych w ofercie,
 - ✓ nie wniósł wymaganego zabezpieczenia należytego wykonania umowy;
 - zawarcie umowy w sprawie zamówienia publicznego stało się niemożliwe z przyczyn leżących po stronie Wykonawcy, którego oferta została wybrana.

22. INFORMACJE DOTYCZĄCE ZABEZPIECZENIA NALEŻYTEGO WYKONANIA UMOWY, JEŻELI ZAMAWIAJĄCY PRZEWIDUJE OBOWIĄZEK JEGO WNIESIENIA:

- a) Zamawiający żąda wniesienie przez Wykonawcę zabezpieczenia należytego wykonania zamówienia w wysokości 5 % ceny całkowitej podanej w ofercie (odpowiednio dla części).

- b) Zabezpieczenie służy pokryciu roszczeń z tytułu niewykonania lub nienależytego wykonania umowy.
- c) Zabezpieczenie wnosi się przed zawarciem umowy, chyba że ustawa stanowi inaczej lub Zamawiający określi inny termin w dokumentach zamówienia.
- d) Zabezpieczenie może być wnoszone, według wyboru Wykonawcy, w jednej lub w kilku następujących formach:
 - pieniądzu;
 - poręczeniach bankowych lub poręczeniach spółdzielczej kasy oszczędnościowo-kredytowej, z tym że zobowiązanie kasy jest zawsze zobowiązaniem pieniężnym;
 - gwarancjach bankowych;
 - gwarancjach ubezpieczeniowych;
 - poręczeniach udzielanych przez podmioty, o których mowa w art. 6b ust. 5 pkt 2 ustawy z dnia 9 listopada 2000 r. o utworzeniu Polskiej Agencji Rozwoju Przedsiębiorczości.
- e) Zabezpieczenie wnoszone w pieniądzu Wykonawca wpłaca przelewem na rachunek bankowy wskazany przez Zamawiającego.
- f) Zamawiający zwraca zabezpieczenie w terminie 30 dni od dnia wykonania zamówienia i uznania przez Zamawiającego za należyte wykonane.

23. INFORMACJE DOTYCZĄCE WALUT OBCYCH, W JAKICH MOGĄ BYĆ PROWADZONE ROZLICZENIA MIĘDZY ZAMAWIAJĄCYM A WYKONAWCĄ, JEŻELI ZAMAWIAJĄCY PRZEWIDUJE ROZLICZENIA W WALUTACH OBCYCH:

Rozliczenia między Zamawiającym a Wykonawcą będą prowadzone w PLN.

24. INFORMACJE DOTYCZĄCE ZWROTU KOSZTÓW UDZIAŁU W POSTĘPOWANIU, JEŻELI ZAMAWIAJĄCY PRZEWIDUJE ICH ZWROT:

Zamawiający nie przewiduje zwrotu kosztów udziału w postępowaniu.

25. RODO

Zgodnie z art. 13 ust. 1 i 2 rozporządzenia Parlamentu Europejskiego i Rady (UE) 2016/679 z dnia 27 kwietnia 2016 r. w sprawie ochrony osób fizycznych w związku z przetwarzaniem danych osobowych i w sprawie swobodnego przepływu takich danych oraz uchylenia dyrektywy 95/46/WE (ogólne rozporządzenie o ochronie danych) (Dz. Urz. UE L 119 z 04.05.2016, str. 1), dalej „RODO”, informuję, że:

- a) administratorem Pani/Pana danych osobowych jest Miejskie Przedsiębiorstwo Oczyszczania Sp. z o.o., ul. Nowohucka 1, 31-580 Kraków, tel. +48 12 64 62 202, e-mail: mpo@mpo.krakow.pl.
- b) Osobą kontaktową we wszelkich sprawach dotyczących ochrony danych osobowych w Miejskim Przedsiębiorstwie Oczyszczania Sp. z o.o. jest Inspektor Ochrony Danych dostępny pod adresem: iod@mpo.krakow.pl;
- c) Pani/Pana dane osobowe przetwarzane będą na podstawie art. 6 ust. 1 lit. c RODO w celu związanym z postępowaniem o udzielenie zamówienia publicznego na „Świadczenie usług w zakresie zimowego utrzymania na terenie miasta Krakowa z podziałem na części” nr sprawy: TZ/TT/16/2023, prowadzonym w trybie przetargu nieograniczonego;
- d) odbiorcami Pani/Pana danych osobowych będą osoby lub podmioty, którym udostępniona zostanie dokumentacja postępowania w oparciu o art. 18 ust. 1 oraz art. 74 ust. 1 ustawy Pzp;

- e) Pani/Pana dane osobowe będą przechowywane, zgodnie z art. 78 ustawy Pzp, przez okres 4 lat od dnia zakończenia postępowania o udzielenie zamówienia, a jeżeli czas trwania umowy przekracza 4 lata, okres przechowywania obejmuje cały czas trwania umowy;
- f) obowiązek podania przez Panią/Pana danych osobowych bezpośrednio Pani/Pana dotyczących jest wymogiem ustawowym określonym w przepisach ustawy Pzp, związanym z udziałem w postępowaniu o udzielenie zamówienia publicznego; konsekwencje niepodania określonych danych wynikają z ustawy Pzp;
- g) w odniesieniu do Pani/Pana danych osobowych decyzje nie będą podejmowane w sposób zautomatyzowany, stosowanie do art. 22 RODO;
- h) posiada Pani/Pan:
- na podstawie art. 15 RODO prawo dostępu do danych osobowych Pani/Pana dotyczących;
 - na podstawie art. 16 RODO prawo do sprostowania Pani/Pana danych osobowych **;
 - na podstawie art. 18 RODO prawo żądania od administratora ograniczenia przetwarzania danych osobowych z zastrzeżeniem przypadków, o których mowa w art. 18 ust. 2 RODO ***;
 - prawo do wniesienia skargi do Prezesa Urzędu Ochrony Danych Osobowych, gdy uzna Pani/Pan, że przetwarzanie danych osobowych Pani/Pana dotyczących narusza przepisy RODO;
- i) nie przysługuje Pani/Panu:
- w związku z art. 17 ust. 3 lit. b, d lub e RODO prawo do usunięcia danych osobowych;
 - prawo do przenoszenia danych osobowych, o którym mowa w art. 20 RODO;
 - **na podstawie art. 21 RODO prawo sprzeciwu, wobec przetwarzania danych osobowych, gdyż podstawą prawną przetwarzania Pani/Pana danych osobowych jest art. 6 ust. 1 lit. c RODO.**

* Wyjaśnienie: informacja w tym zakresie jest wymagana, jeżeli w odniesieniu do danego administratora lub podmiotu przetwarzającego istnieje obowiązek wyznaczenia inspektora ochrony danych osobowych.

**Wyjaśnienie: skorzystanie z prawa do sprostowania nie może skutkować zmianą wyniku postępowania o udzielenie zamówienia publicznego ani zmianą postanowień umowy w zakresie niezgodnym z ustawą Pzp oraz nie może naruszać integralności protokołu oraz jego załączników.

***Wyjaśnienie: prawo do ograniczenia przetwarzania nie ma zastosowania w odniesieniu do przechowywania, w celu zapewnienia korzystania ze środków ochrony prawnej lub w celu ochrony praw innej osoby fizycznej lub prawnej, lub z uwagi na ważne względy interesu publicznego Unii Europejskiej lub państwa członkowskiego.

26. WYKAZ ZAŁĄCZNIKÓW:

- a) Szczegółowy opis przedmiotu zamówienia zał. nr 1;
- b) Wykaz jezdni, ciągów pieszo-jezdnych, pętli autobusowych, chodników, przystanków autobusowych i tramwajowych, obiektów inżynierskich, dróg rowerowych, terenów wewnątrz-osiedlowych, chodników w SPP, na których dopuszczone jest płatne parkowanie pojazdów na terenie miasta Krakowa z podziałem na obszary utrzymaniowe rejonu utrzymaniowe zał. nr 1 a) – 1 e);
- c) Rozporządzenie Ministra Środowiska z dnia 27 października 2005 r. w sprawie rodzajów i warunków stosowania środków, jakie mogą być używane na drogach publicznych oraz ulicach i placach (Dz. U. nr 230 poz. 1960 z dnia 24 listopada 2005 r.) zał. nr 1 f);
- d) Graficzny podział obszarów I-II, rejonów 1-3 zał. nr 1g) – 1h);
- e) Wzór (przykłady) raportów pracy sprzętu z systemu monitoringu bazującego na GPS zał. nr 2a) - 2e);
- f) Projekt umowy zał. nr 3;
- g) Formularz oferty zał. nr 4;
- h) Formularz wykazu wykonanych usług zał. nr 5;
- i) Formularz wykazu narzędzi, wyposażenia zakładu oraz urządzeń zał. nr 6;

- | | |
|--|------------------------|
| j) Oświadczenie Wykonawcy o dysponowaniu bazą sprzętowo – magazynową | zał. nr 7; |
| k) Oświadczenie uwzględniające regulacje tzw. „ustawy i rozporządzenia sankcyjnego” | zał. nr 8 a) i 8 b) |
| l) Oświadczenie dotyczące przynależności do grupy kapitałowej | zał. nr 9 a); |
| m) Oświadczenie o aktualności informacji zawartych w oświadczeniu, o którym mowa w pkt. 9 a) SWZ, w zakresie postaw wykluczenia z postępowania | zał. nr 9 b) |
| n) Formularz kalkulacji ceny oferty | zał. nr 10 a) – 10 e). |
| o) Szczegółowe warunki i wymagania wobec Wykonawcy dot. Ubezpieczenia odpowiedzialności Cywilnej z tytułu prowadzenia działalności oraz posiadanego mienia | zał. nr 11. |

Kraków, dnia 01.08. 2023 r.

WICEPREZES ZARZĄDU
DYREKTOR EKSPLOATACYJNY

Dr inż. Marek Kabacziński

PREZES ZARZĄDU
DYREKTOR GENERALNY

mgr Henryk Kalltys

(podpis kierownika Zamawiającego
lub osoby upoważnionej)

Mistrz Dyspozytor

Bartłomiej Kujacz

Specjalista
ds. Zamówień Publicznych

Agnieszka Sturawicz

Z-ca Dyrektora Technicznego
ds. Zamówień Publicznych

Beata Wólczyk

KIEROWNIK
DYSPOZYTORNI GŁÓWNEJ

Daria Kulig

GŁÓWNY DYSPOZYTOR

Paweł Jurkiewicz

DYREKTOR

ZAKŁADU OCZYSZCZANIA

Jacek Sobczyk

Mistrz Dyspozytor

Łukasz Zywiecki

Mistrz Dyspozytor 23

Maciej Pujanek

SZCZEGÓŁOWY OPIS PRZEDMIOTU ZAMÓWIENIA

I. ZAKRES PRZEDMIOTU ZAMÓWIENIA

1. Przedmiotem zamówienia jest świadczenie usług w zakresie zimowego utrzymania jezdni, chodników, dróg rowerowych, parkingów, placów, pętli autobusowych, obiektów inżynierskich, terenów wewnątrz-osiedlowych oraz przystanków autobusowych i tramwajowych na terenie miasta Krakowa, które zostało podzielone na dwa obszary utrzymaniowe i trzy rejony utrzymaniowe.
2. Charakterystyka usług stanowiących przedmiot postępowania o udzielenie zamówienia publicznego.
 - a. Wykonawca wykonujący usługi objęte zakresem niniejszego postępowania o udzielenie zamówienia publicznego zobowiązany będzie do przestrzegania warunków zimowego utrzymania wg standardów utrzymania określonych w rozdziale VII – standardy zimowego utrzymania dróg i chodników.
 - b. W **obszarach utrzymaniowych** utrzymaniem zimowym objęte są ulice stanowiące drogi krajowe, wojewódzkie, powiatowe i część gminnych prowadzących komunikację zbiorową oraz mających większe znaczenie w układzie komunikacyjnym miasta oraz pętle autobusowe, chodniki, drogi rowerowe, przystanki autobusowe i tramwajowe, obiekty inżynierskie zlokalizowane w ich ciągach.
 - c. W **rejonach utrzymaniowych** utrzymaniem zimowym objęte są pozostałe drogi gminne oraz drogi wewnętrzne, drogi dojazdowe, ciągi pieszo-jezdne, chodniki i miejsca postojowe na terenach wewnątrz-osiedlowych oraz chodniki w Strefie Płatnego Parkowania (SPP) na których dopuszczone jest płatne parkowanie pojazdów oraz chodniki i ciągi piesze, przystanki autobusowe i tramwajowe, obiekty inżynierskie zlokalizowane w ich ciągach.
 - d. Zakres rzeczowy na poszczególne obszary, rejony określony jest w zał. nr 1 a) – 1e) do SWZ, tj. tabelaryczny wykaz obiektów objętych zimowym utrzymaniem zawierający: jezdnie, ciągi pieszo-jezdne, pętle autobusowe, chodniki, obiekty inżynierskie, drogi rowerowe, tereny wewnątrz-osiedlowe, chodniki w SPP na których dopuszczone jest płatne parkowanie pojazdów oraz przystanki autobusowe i tramwajowe.
 - e. Materiały użyte do zimowego utrzymania muszą być zgodne z Rozporządzeniem Ministra Środowiska z dnia 27 października 2005 r. w sprawie rodzajów i warunków stosowania środków, jakie mogą być używane na drogach publicznych oraz ulicach i placach (Dz. U. nr 230 poz. 1960 z dnia 24 listopada 2005 r.) – zał. nr 1 f).

3. Zmiany w zakresie przedmiotu zamówienia.

Zamawiający zastrzega sobie prawo do dokonywania zmian w trakcie realizacji umowy w zakresie powierzonego obszaru, rejonu utrzymaniowego (zmiany ilości i zakresu utrzymania powierzonych Wykonawcy jezdni, chodników, dróg rowerowych, przystanków autobusowych i tramwajowych, parkingów, placów, pętli autobusowych, obiektów inżynierskich oraz terenów wewnątrz osiedlowych), jak również w przypadkach uzasadnionych do zmiany przypisanego do danego obiektu standardu utrzymania.

Zamawiający zastrzega sobie prawo do przekazania Wykonawcy dodatkowych obiektów, przy czym obiekty zawierające się w jego obszarze / rejonie utrzymaniowym lub położone bezpośrednio przy nim Wykonawca jest zobowiązany przyjąć w utrzymanie. Nowe obiekty poza granicami powierzonego obszaru / rejonu utrzymaniowego Zamawiający może przekazać Wykonawcy za jego zgodą. W przypadku znaczącego powiększenia obszaru / rejonu utrzymaniowego Zamawiający w porozumieniu z Wykonawcą może dokonać korekty wymaganej ilości dysponowanego sprzętu, proporcjonalnie do dokonanego zwiększenia obszaru/rejonu utrzymaniowego.

Zamawiający zastrzega sobie prawo w sytuacjach uzasadnionych do zmniejszenia zakresu powierzonego obszaru / rejonu utrzymaniowego i powierzenia go innemu Wykonawcy. Całkowite ograniczenie powierzonego zakresu umowy nie może wynieść więcej niż 30% powierzchni określonej w przedmiocie zamówienia.

II. REALIZACJA PRZEDMIOTU ZAMÓWIENIA

1. Przewidywany termin realizacji przedmiotu zamówienia od 15.10.2023 r. do 15.04.2024 r. W przypadku wystąpienia warunków zimowych przed dniem 15.10.2023 r. Wykonawca zobowiązany jest do podjęcia i realizacji działań zimowego utrzymania na warunkach określonych w Umowie - jak dla okresu od 15.10.2023 r. do 15.04.2024 roku - bez konieczności zawierania aneksu do Umowy (odpowiednio dla części).
W przypadku wystąpienia warunków zimowych po 15.04.2024 r. Wykonawca zobowiązany jest do realizacji działań zimowego utrzymania na warunkach określonych w Umowie - jak dla okresu od 15.10.2023 r. do 15.04.2024 r. W takim przypadku strony zobowiązane są zawrzeć stosowny aneks do Umowy o ile łączna wartość wynagrodzenia wypłacona Wykonawcy na dzień 15.04.2024 r. nie przekroczyła ceny oferty Wykonawcy (odpowiednio dla części).
2. Zamówienie składa się z 5 części:
 - a) Część 1 – Obszar I – załącznik nr 1 a) do SWZ,
 - b) Część 2 – Obszar II – załącznik nr 1 b) do SWZ,
 - c) Część 3 – Rejon 1 – załącznik nr 1 c) do SWZ,
 - d) Część 4 – Rejon 2 – załącznik nr 1 d) do SWZ,
 - e) Część 5 – Rejon 3 – załącznik nr 1 e) do SWZ.
3. W przypadku wcześniejszego wyczerpania kwoty umowy Zamawiający przewiduje możliwość zamówień, o których mowa w art. 214 ust. 1 pkt. 7 ustawy Prawo zamówień publicznych.
4. Wykonawca będzie realizował usługi objęte umową w zakresie zimowego utrzymania, na obiektach objętych stałym zimowym utrzymaniem i wykazanych w załączniku do umowy, zarówno na podstawie polecenia Zamawiającego jak również przeprowadzanych we własnym zakresie kontroli i oceny sytuacji na drogach, chodnikach i innych obiektach oraz oceny panujących i prognozowanych warunków pogodowych niezależnie od ilości zamówionego przez Zamawiającego sprzętu. Potrzebę uruchomienia sprzętu Wykonawca zobowiązany jest zgłosić do dyżurnego dyspozytora Akcji Zima (Zamawiającego) oraz uzyskać zgodę na jego wyjazd, przekazując informację o stanie dróg, chodników i przystanków wymagających użycia sprzętu, bądź o stwierdzonych nieprawidłowościach. Wykonawca odpowiada za właściwe utrzymanie jezdni, chodników i przystanków, tj. zgodnie z obowiązującymi standardami, oraz ponosi odpowiedzialność cywilną za wszelkie szkody, na osobach i rzeczach zaistniałych na obszarach, rejonach określonych Umową w okresie jej obowiązywania, za które odpowiedzialność ponosi Gmina Kraków, w zakresie objętym przedmiotem niniejszego zamówienia, tj. czynności obejmujących świadczenie usług zimowego utrzymania jezdni, chodników, dróg rowerowych, parkingów, placów, pętli autobusowych i obiektów inżynierskich, terenów wewnątrz-osiedlowych oraz przystanków autobusowych i tramwajowych na terenie miasta Krakowa. Wykonawca odpowiada za właściwe utrzymanie jezdni, chodników i przystanków, tj. zgodnie z obowiązującymi standardami, przez cały okres obowiązywania umowy, w ramach pełnionego dyżuru dyspozytorskiego, niezależnie od ilości powołanych do akcji przez Zamawiającego jednostek sprzętowych, także w sytuacji gdy w gotowości (powołanych do akcji) nie ma żadnych jednostek sprzętowych Akcji Zima..
5. Wykonawca realizował będzie również działania interwencyjne zarówno na obiektach będących w jego stałym utrzymaniu jak również na obiektach nie objętych stałym zimowym utrzymaniem (utrzymywanych doraźnie wg standardu VII).

- a) Wykonawca będzie otrzymywał zgłoszenia (zlecenia) od Zamawiającego (Dyspozytora Akcji Zima) poprzez telefon, fax, e-mail.
 - b) Wykonawca w ramach świadczonych usług zobowiązany jest do przyjmowania zgłoszeń i interwencji przekazywanych przez Zamawiającego (Dyspozytora Akcji Zima) drogą jak w pkt. 5a oraz bezwzględnego dysponowania sprzętu na zgłoszone lokalizacje. Potwierdzenie realizacji oraz opis sposobu ich załatwienia należy zwrotnie przekazać do Dyspozytora Akcji Zima drogą elektroniczną w formie tabelarycznej, uzgodnionej z Zamawiającym, zbiorczo w terminie do 24 godzin.
 - c) Zamawiający zastrzega sobie prawo do rejestrowania i archiwizowania rozmów bądź korespondencji elektronicznej prowadzonej z Wykonawcą, w sprawie zimowego utrzymania, objętego przedmiotem niniejszego zamówienia publicznego.
6. Dyspozytor dyżurny Akcji Zima (Zamawiający) na podstawie posiadanych prognoz pogodowych i informacji otrzymywanych od dyspozytorów Wykonawców w ramach pełnionych dyżurów dyspozytorskich powoła do akcji jednostki sprzętowe w odpowiedniej ilości. Z chwilą powołania dana jednostka sprzętowa musi być gotowa do natychmiastowego podjęcia pracy. Wraz z wystąpieniem zjawisk wymagających interwencji bądź na polecenie dyspozytora dyżurnego Akcji Zima (Zamawiającego) Wykonawca bez zbędnej zwłoki uruchomi sprzęt powołany do akcji. W trakcie prowadzonej akcji wraz ze zmianą warunków pogodowych i drogowych w porozumieniu z dyspozytorami Wykonawców ilość sprzętu będzie korygowana (zwiększana lub zmniejszana) do ilości, która zapewni utrzymanie obiektów w założonych w umowie standardach.
7. Wykonawca zobowiązany jest zapewnić pełną gotowość sprzętu do zimowego utrzymania do **2 godzin** od powiadomienia przez Zamawiającego (Dyspozytora Akcji Zima).
8. Zamawiający w sytuacjach wyjątkowych dopuszcza wykorzystywanie jednostek Wykonawcy do prac na innych obszarach i rejonach.
9. W trakcie trwania sezonu zimowego, tj. od 15 października 2023 roku do 15 kwietnia 2024 roku, Wykonawca zobowiązany jest do ustalenia całodobowego dyżuru dyspozytorskiego oraz zapewnić całodobową łączność z Dyspozytornią Główną (dyspozytornią Akcji Zima Zamawiającego) przez telefon stacjonarny, fax, telefon komórkowy oraz e-mail.
10. Dyspozytor dyżurny Wykonawcy z chwilą rozpoczęcia nowej zmiany roboczej jest zobowiązany złożyć meldunek dyspozytorowi dyżurnemu Zamawiającego przekazując informacje: imię i nazwisko dyspozytora obejmującego dyżur, warunki pogodowe i stan utrzymania na obsługiwanej obszarze / rejonie utrzymaniowym, ilości powołanego do akcji / pracującego sprzętu.
11. Wykonawca zobligowany jest do prowadzenia Dziennika Dyspozytorskiego (w wersji papierowej) do którego Zamawiający ma prawo wglądu, w celu kontroli dokumentowania przekazywanych poleceń i dyspozycji oraz rejestracji świadczonych usług w zakresie zimowego utrzymania i pełnionego dyżuru dyspozytorskiego.
12. Wykonawca winien całodobowo dysponować samochodem dla celów:
- a) Prowadzenia we własnym zakresie w ramach pełnionego dyżuru dyspozytorskiego kontroli panujących warunków na drogach, chodnikach i innych obiektach w granicach powierzonego obszaru, rejonu na podstawie których będzie odpowiednio reagował zgodnie z pkt. 4,
 - b) kontroli jakości wykonywanych prac, w tym dokonywanej wraz z Zamawiającym;
13. Za czynności związane z utrzymywaniem w gotowości sprzętu do zimowego utrzymania, operatorów sprzętu, powoływania jednostek sprzętowych do akcji, zabezpieczenia niezbędnych materiałów oraz środków łączności z Zamawiającym, monitoring pracy sprzętu, oraz czynności wymienionych w punktach 9 - 12, wykonawca otrzyma zryczałtowane wynagrodzenie miesięczne stanowiące iloczyn stawki i posiadanego potencjału sprzętowego (wymaganych w SWZ ilości jednostek sprzętowych).

14. Wykonawca zobowiązany jest wyposażyć wszystkie pojazdy, którymi będzie świadczył usługi stanowiące przedmiot zamówienia w system monitoringu i lokalizacji GPS, spełniający warunki określone w rozdziale V – monitoring i kontrola pracy sprzętu. Zakres i sposób udostępnienia Zamawiającemu danych dotyczących monitoringu, przedstawiono w rozdziale V – monitoring i kontrola pracy sprzętu.

III. ZAPLECZE TECHNICZNE, BAZA SPRZĘTOWO-MAGAZYNOWA

1. Wykonawca w chwili złożenia oferty zobowiązany jest posiadać bazę sprzętowo-magazynową zlokalizowaną na obszarze / rejonie lub w bezpośredniej jego bliskości – max. 2 km dojazdu do obsługiwanego obszaru/rejonu utrzymaniowego), na którym zamierza świadczyć usługi w zakresie zimowego utrzymania.
2. Na terenie bazy sprzętowo-magazynowej Wykonawca w chwili złożenia oferty zobowiązany jest posiadać:
 - a) Zadaszony magazyn soli lub silos, mieszczący co najmniej 2.000 ton soli w przypadku Wykonawcy obsługującego obszar i 300 ton soli w przypadku Wykonawcy obsługującego rejon.
 - b) Wytwórnię solanki (dotyczy wykonawców zobowiązanych do posiadania solarek),
 - c) Wagę, posiadającą aktualną legalizację, do określania ilości załadowanych materiałów (waga najazdowa lub ładowarka wyposażona w wagę).
3. Na terenie bazy sprzętowo-magazynowej Wykonawca zobowiązany jest do zorganizowania zaplecza biurowego – dyspozytorski, wyposażonej w całodobową łączność telefoniczną (telefon stacjonarny, faks, telefon komórkowy), internet (wraz zarejestrowanym adresem e-mailowym identyfikującym danego Wykonawcę), sprzęt umożliwiający całodobową łączność telefoniczną, odbieranie korespondencji elektronicznej, przeglądanie stron internetowych oraz podgląd GPS pracujących własnych jednostek sprzętowych oraz samochód osobowy do prowadzenia kontroli na obsługiwanym obszarze / rejonie / utrzymaniowym.
4. Wykonawca zobowiązany jest do zapewnienia przez cały okres realizacji przedmiotu zamówienia dostatecznej ilości środków technicznych, gwarantujących jakościowe wykonanie zakresu rzeczowego usługi, co najmniej w ilościach określonej w SWZ i w złożonej ofercie.
5. Wykonawca zobowiązany jest do zapewnienia wstępu na teren bazy sprzętowo-magazynowej przedstawicielom Zamawiającego w celu dokonania kontroli wypełniania postanowień zawartych w umowie i SWZ.
6. Zamawiający ma prawo zażądać od Wykonawcy potwierdzenia ilości zużytych materiałów przeznaczonych do zimowego utrzymania (sól drogowa, piasek, chlorek wapnia), a Wykonawca ma obowiązek udokumentowania wykazanych ilości poprzez okazanie faktury zakupu lub innego równoważnego dokumentu.
7. Zamawiający przed rozpoczęciem sezonu zimowego dokona odbioru bazy celem potwierdzenia gotowości Wykonawcy do świadczenia usług objętych zamówieniem. Na dzień 15 października Wykonawca zobowiązany jest posiadać wymagane w przedmiocie zamówienia wyposażenie bazy sprzętowo-magazynowej.

IV. SPRZĘT

1. Wykonawcy świadczący usługi zimowego utrzymania w ramach przedmiotowego zamówienia dysponować muszą jednostkami sprzętowymi jak niżej:
 - a. **Solarki** – pojazdy na podwoziu ciężarowym dostosowane gabarytowo do parametrów ulic objętych utrzymaniem, wyposażone w pług sterowany z kabiny kierowcy z możliwością odkładu płużonego śniegu na jedną lub drugą stronę oraz posypywarke automatyczną umożliwiającą rozsyp dowolnego materiału (sól, piasek, mieszanka), sterowaną z kabiny kierowcy w zakresie ilości

podawanego materiału oraz szerokości posypu oraz zbiorniki na solankę wraz z systemem zwilżania nią wysypywanej soli. Przeznaczone będą do odśnieżania i posypywania dróg zawierających się w obszarach utrzymaniowych.

- b. **Jednostki do utrzymania jezdni** – małe pojazdy na podwoziu ciężarowym o DMC do 12 ton wyposażone w pług oraz posypywarkę lub średnie i duże ciągniki wyposażone w pług i rozrzutnik ciągniony lub podwieszony o DMC zespołu do 12 ton dostosowane gabarytowo do parametrów ulic objętych utrzymaniem. Przeznaczone będą do odśnieżania i posypywania jezdni zawierających się w rejonach utrzymaniowych i terenach wewnątrz-osiedlowych.
- c. **Jednostki do utrzymania chodników** – małe ciągniki lub inne pojazdy małogabarytowe wyposażone w pług lub szczotkę walcową oraz rozrzutnik materiałów szorstkich o DMC zespołu do 2,5 tony. Gabaryty jednostek do utrzymania chodników muszą umożliwiać odśnieżenie chodników o szerokości 1,50 m i większej. Przeznaczone będą do odśnieżania i posypywania chodników, ciągów pieszych, dróg rowerowych, przystanków autobusowych i tramwajowych, placów, przejść dla pieszych, miejsc postojowych i innych miejsc dostępnych dla sprzętu mechanicznego.
- d. **Zespoły do utrzymania obiektów inżynierskich** – pojazdy dostawcze o DMC do 3,5 tony (środki transportu) wraz z co najmniej trzema pracownikami wyposażonymi w łopaty, miotły i inne narzędzia do ręcznego odśnieżania i posypywania obiektów oraz środki do zwalczania śliskości. Przeznaczone będą do odśnieżania i posypywania miejsc niedostępnych dla sprzętu mechanicznego oraz doczyszczania miejsc oczyszczonych mechanicznie jak: przystanki autobusowe i tramwajowe, przejścia dla pieszych i rowerów wraz z wyspami (pasami) dzielącymi i azylami zlokalizowanymi w ich ciągach, schody, kładki, wąskie odcinki chodników i ścieżek rowerowych oraz wskazane w wykazie inne obiekty do oczyszczania przy użyciu lekkiego sprzętu.
- e. **Zespoły do utrzymania terenów wewnątrz-osiedlowych i obiektów inżynierskich** – pojazdy dostawcze o DMC do 3,5 tony (środki transportu) wraz z co najmniej trzema pracownikami wyposażonymi w łopaty, miotły, posypywarki taczkowe oraz inne narzędzia i urządzenia do ręcznego odśnieżania i posypywania obiektów oraz środki do zwalczania śliskości. Przeznaczone będą do odśnieżania i posypywania na terenach wewnątrz-osiedlowych miejsc niedostępnych dla sprzętu mechanicznego jak chodniki, miejsca postojowe, dojścia do klatek schodowych, schody, pochylnie oraz doczyszczania miejsc oczyszczonych mechanicznie jak: przejścia dla pieszych i rowerów wraz z wyspami (pasami) dzielącymi i azylami zlokalizowanymi w ich ciągach, schody, kładki, wąskie odcinki chodników i ścieżek rowerowych oraz wskazane w wykazie inne obiekty do oczyszczania przy użyciu lekkiego sprzętu.
- f. **Zespoły do utrzymania chodników, na których dopuszczone jest płatne parkowanie pojazdów w strefie płatnego parkowania** – pojazdy dostawcze o DMC do 3,5 tony (środki transportu) wraz z co najmniej trzema pracownikami wyposażonymi w łopaty, miotły, posypywarki taczkowe oraz inne narzędzia i urządzenia do ręcznego odśnieżania i posypywania obiektów oraz środki do zwalczania śliskości. Jednostki te przeznaczone będą do odśnieżania i posypywania w strefie płatnego parkowania wyznaczonych miejsc parkingowych, chodników niedostępnych dla sprzętu mechanicznego na których dopuszczony jest płatny postój pojazdów oraz przystanków autobusowych i tramwajowych.
- g. **Zespoły do wywozu śniegu** – samochód ciężarowy, samowyładowczy lub kontenerowy o pojemności przestrzeni ładunkowej min. 10m³ + ładowarka kołowa do załadunku śniegu + grupa co najmniej 5 osób do ręcznego załadunku śniegu. W miejscach o ograniczonej dostępności dopuszcza się użycie małego samochodu ciężarowego lub dostawczego o pojemności przestrzeni ładunkowej min. 3m³ z załadunkiem ręcznym. Przeznaczone będą do wywozu śniegu z ulic w sytuacjach tego wymagających.

2. Wymagania dla sprzętu do zimowego utrzymania.
 - a) Wykonawca zobowiązany jest do użytkowania pojazdów i urządzeń we właściwym stanie technicznym. Stan techniczny pojazdów i urządzeń winien być zgodny z przepisami prawa obowiązującymi w trakcie realizacji umowy.
 - b) Pojazdy winny być trwale i czytelnie oznakowane w widocznym miejscu: nazwą firmy, adresem i numerem telefonu Wykonawcy. Każdy pojazd świadczący usługi w ramach przedmiotowego zamówienia musi posiadać widoczne oznakowanie z numerem obszaru / rejonu utrzymaniowego i numerem jednostki, np. Obszar- 3 /6, Rejon-2 / 5;
 - c) Wszystkie jednostki sprzętowe określone w pkt. 1 (z wyłączeniem ładowarek do załadunku śniegu) muszą być wyposażone w system monitoringu i lokalizacji GPS bazujący na systemie pozycjonowania satelitarne, umożliwiający trwałe zapisywanie, przechowywanie i odczytywanie danych o położeniu pojazdu i miejscach jego postoju, spełniający warunki określone w rozdziale V – monitoring i kontrola pracy sprzętu.
 - d) Wszystkie solarki muszą być wyposażone w czujniki płużenia oraz posypywania umożliwiające zapisywanie i odczytanie danych o miejscu, czasie i dystansie sypania i płużenia, spełniający warunki określone w rozdziale V – monitoring i kontrola pracy sprzętu.
 - e) Posypywarki solarek powinny być wyposażone w liczniki pomiaru zużytej solanki, a w przypadku ich braku Zamawiający rozliczy ilość zużytej solanki nie większą a niżeli 0,20m³ na 1 tonę wysypanej soli;
3. Wymagany potencjał sprzętowy na obszarach, rejonach utrzymaniowych określony został w SWZ pkt. 8, ppkt. d), tiret 4 (wymagany potencjał techniczny).
4. Wykonawca zobowiązany jest załączyć wykaz dla każdego obszaru / rejonu oddzielnie. Wykonawca aby spełnić wymogi posiadania potencjału technicznego (odpowiednio dla obszaru / rejonu) nie może wykazywać tych samych pojazdów w innych obszarach / rejonach. Ocena spełnienia powyższych warunków uczestnictwa w postępowaniu zostanie dokonana na podstawie przedłożonych przez Wykonawcę poniższych dokumentów wg formuły „spełnia – nie spełnia”.
5. Wykonawca zobowiązany będzie do korzystania wyłącznie z jednostek sprzętowych spełniających powyższe wymagania i zgłoszonych Zamawiającemu. Użycie innych jednostek sprzętowych nie zostanie rozliczone. Wykonawca może w czasie odbioru bazy i sprzętu przed sezonem zimowym bądź w trakcie jego trwania zgłosić gotowość do świadczenia usług innym, nie wykazanym wcześniej sprzętem, spełniającym wymagania określone w niniejszym rozdziale. Świadczenie usług w ramach przedmiotowej umowy nastąpić może dopiero po akceptacji zgłoszonego sprzętu przez Zamawiającego.
6. Zamawiający przed rozpoczęciem sezonu zimowego dokona odbioru sprzętu celem potwierdzenia gotowości Wykonawcy do świadczenia usług objętych zamówieniem. Na dzień 15 października 2023 roku Wykonawca zobowiązany jest posiadać zdolność uruchomienia 100% dysponowanego sprzętu.
7. Wykonując przedmiot zamówienia Wykonawca obowiązany jest między innymi do spełnienia wymagań określonych przepisami ustawy z dnia 11 stycznia 2018 r. o elektromobilności i paliwach alternatywnych (t.j. Dz. U. z 2022 r. poz. 1083 ze zm.).

V. MONITORING I KONTROLA PRACY SPRZĘTU

1. Wyposażenie pojazdów.
 - 1.1 System monitoringu bazujący na GPS.
 - a) Zamawiający żąda, aby Wykonawca świadczył usługę tylko i wyłącznie pojazdami wyposażonymi w elektroniczny system monitoringu bazujący na GPS rejestrujący przebieg tras – punkty nie rzadziej, niż co 100 m i 10 sekund.

- b) Dane rejestrowane przez dodatkowe urządzenia rejestrujące opisane w poniższych punktach muszą być w pełni zintegrowane z systemem monitoringu GPS.
 - c) Przesył danych z urządzeń dodatkowych musi być jednoczesny z danymi z systemu monitoringu GPS. Wszystkie zarejestrowane zdarzenia (płuźenie oraz sypanie) muszą być rozszerzone o dokładną datę i czas [zgodny z uniwersalnym czasem koordynowanym UTC(PL)] oraz współrzędne geograficzne zdarzeń wyznaczone na podstawie systemu GPS.
 - d) System monitoringu GPS musi być zgodnym z systemem monitoringu GPS oraz platformą funkcjonującymi u Zamawiającego. Zamawiający posiada system SEPAN firmy ELTE.
- 1.2 Wykonawca wyposaży solarki w dodatkowe urządzenia (czujniki):
- a) Czujnik płuźenia,
 - b) Czujnik posypu – musi być czujnikiem optycznym.
2. Dostęp do portalu internetowego.
- 2.1 Wykonawca zobowiązany jest zapewnić Zamawiającemu (w siedzibie Zamawiającego) dostęp do portalu internetowego umożliwiający Zamawiającemu:
- a) Jednoczesną pracę min. 10 użytkowników,
 - b) Dostęp poprzez przeglądarkę internetową np. Internet Explorer lub Firefox,
 - c) Jednoznaczne identyfikowanie pojazdów Wykonawcy, którymi świadczy usługę, wg numeru rejestracyjnego pojazdu lub numeru bocznego pojazdu.
 - d) Bieżącą lokalizację pojazdu z wykorzystaniem technologii GPS wraz ze stanem wszystkich podłączanych czujników (czujnik położenia pługa oraz posypu) na aktualnej cyfrowej mapie miasta Krakowa,
 - e) Definiowanie własnych obszarów na mapie w formie punktu, wieloboku, okręgu, oraz trasy przejazdu,
 - f) Kontrolę wyjazdu i wjazdu w zdefiniowany obszar (baza Wykonawcy, obszar świadczenia usługi, itp.),
 - g) Wizualizację w formie tabelarycznej i graficznej na mapie wszystkich zarejestrowanych na pojeździe zdarzeń, jak opuszczenie pługa, włączenie posypu, itp.(w formie tabelarycznej mają również zawierać się dane dotyczące ilości przejechanych kilometrów podczas płuźenia i posypu),
 - h) Wizualizację na mapie przebytej trasy wybranego pojazdu z uwzględnieniem miejsc postoju i czasu ich trwania, wizualizację trasy posypu wybranego pojazdu oraz wizualizację trasy płuźenia wybranego pojazdu,
 - i) Możliwość tabelarycznego zestawienia danych (informacji) – generowania i drukowania z dowolnie zadanego okresu raportów w zakresach objętych punktami od 2.1 a) – 2.1h). Weryfikacja poprawności świadczenia przedmiotu niniejszego zamówienia będzie następowała m.in. przez analizę ww. dziennych raportów.
- 2.2 Wykonawca zobowiązany jest zapewnić Wydziałowi Urzędu Miasta Krakowa, uprawnionemu do prowadzenia kontroli wykonywanych przez MPO usług, dostęp do portalu internetowego (w siedzibie Urzędu) umożliwiający jednoczesną pracę min. 2 użytkowników poprzez przeglądarkę internetową np. Internet Explorer lub Firefox. Dostęp do systemu monitoringu GPS musi posiadać funkcjonalności określone w pkt. 2.1, b) - i).
- 2.3 Wykonawca zobowiązany jest zapewnić możliwość generowania raportów pracy sprzętu, stanowiących tabelaryczne zestawienie danych, zawierających co najmniej dane jak w załączonych przykładach (Załącznik 2a) – 2e)).
- 2.4 Struktura przesyłu i dostępu do danych (dot. portalu internetowego):
- a) Transmitowanie danych, dostęp do lokalizacji pojazdów, dostęp do danych historycznych musi być zgodny z systemem SEPAN firmy Elte.

- b) Zamawiający wymaga aby Wykonawca zapewnił na bieżąco dostęp do danych archiwalnych przez okres co najmniej 3 miesięcy. Na żądanie Zamawiającego Wykonawca musi zapewnić odczytanie danych przez okres 24 miesięcy.

VI. GOTOWOŚĆ WYKONAWCY I ROZLICZANIE ŚWIADCZONYCH USŁUG

1. Zamawiający przed rozpoczęciem sezonu zimowego, tj. do dnia 15 października 2023 roku dokona odbioru baz sprzętowo-magazynowych oraz jednostek sprzętowych celem potwierdzenia gotowości Wykonawcy do świadczenia usług objętych zamówieniem.
2. W trakcie dokonywania czynności odbiorowych sprawdzeniu poddane zostaną zgłoszone jednostki sprzętowe pod względem ilościowym, jak i spełnienia wymogów zawartych w przedmiocie zamówienia oraz posiadane ilości materiałów do zwalczania śliskości.
3. Przed rozpoczęciem sezonu zimowego, tj. najpóźniej w dniu 15 października 2023 roku Wykonawca przygotuje i przekaze Zamawiającemu operat wykonawczy zimowego utrzymania dróg, zawierający w szczególności:
 - a) Wszelkie dane teleadresowe wymagane w przedmiocie zamówienia;
 - b) Wykaz dróg, chodników i innych obiektów ujętych w trasy. Wykonawca określi jednocześnie sposób łączenia tras w przypadku użycia niepełnej ilości sprzętu;
 - c) Wykaz wszystkich obiektów pozostających w utrzymaniu zespołów do utrzymania obiektów inżynierskich;
 - d) Wykaz miejsc (ulic, obiektów) o szczególnym znaczeniu – z uwagi na odbiegające od przeciętnych warunki terenowe, pogodowe, wzmożony ruch pieszych, i inne;
4. Za świadczone usługi Wykonawca otrzyma miesięczne wynagrodzenie zryczałtowane za *gotowość wykonawcy do realizacji zadania*, stanowiące iloczyn wymaganej liczby jednostek sprzętowych i stawki za 1 jednostkę sprzętową oraz wynagrodzenie zmienne za pracę oraz zużyte materiały.
5. Wynagrodzenie zryczałtowane za gotowość wykonawcy do realizacji zadania za miesiąc październik (od 15 do 31 października) oraz miesiąc kwiecień (od 01 do 15 kwietnia) stanowić będzie odpowiednio połowę wartości w stosunku do pełnego miesiąca.
6. Wynagrodzenie zryczałtowane za gotowość wykonawcy do realizacji zadania wypłacone zostanie za okres od 15.10.2023 do 15.04.2024, nawet w przypadku wystąpienia warunków zimowych przed dniem 15.10.2023 roku oraz po dniu 15.04.2024 roku.
7. Wynagrodzenie ryczałtowe za *gotowość wykonawcy do realizacji zadania*, wypłacane za każdy miesiąc sezonu zimowego określonego w umowie, stanowiące iloczyn wymaganej liczby jednostek sprzętowych i stawki za 1 jednostkę sprzętową, stanowi wynagrodzenie za czynności przygotowawcze do realizacji zadania i usługi z tym związane jak:
 - a) utrzymywanie w gotowości sprzętu do zimowego utrzymania oraz operatorów sprzętu,
 - b) prowadzenie całodobowych dyżurów dyspozytorskich,
 - c) prowadzenie pojazdem osobowym do kontroli we własnym zakresie kontroli panujących warunków na drogach, chodnikach, przystankach i innych obiektach w granicach powierzonego obszaru / rejonu utrzymaniowego,
 - d) zabezpieczenie niezbędnych materiałów, ich magazynowanie i załadunek (sól drogowa, piasek, chlorek wapnia, solanka),
 - e) zapewnienie środków łączności komórkowej i elektronicznej oraz umożliwiających monitoring pracy sprzętu.
8. Wynagrodzenie zmienne za prowadzoną akcją zimowego utrzymania obejmujące:

- a) powołanie do akcji jednostek sprzętowych, wypłacane na podstawie zamówień sprzętu przekazywanych Wykonawcy przez Zamawiającego w formie pisemnej, liczone jako iloczyn stawki godzinowej, czasu i ilości zamówionych jednostek,
 - b) pracę jednostek sprzętowych wypłacane jako iloczyn stawki godzinowej dla danej jednostki sprzętowej i jej faktycznego czasu pracy, w oparciu o dyspozycje Zamawiającego,
 - c) zużyte materiały wypłacane na podstawie iloczynu stawki dla danego rodzaju materiału i ilości (masy soli drogowej, piasku, chlorku wapnia i objętości solanki) potwierdzonej wydrukiem z wagi posiadającej ważną legalizację.
9. Wydruki generowane z wymaganego przez Zamawiającego systemu monitoringu i lokalizacji GPS oraz wydruki z wag z aktualną legalizacją załadowanych materiałów stanowić będą potwierdzenie wykonanych usług. Wydruki zawierające dane niezbędne do sporządzenia raportów zmianowych dla poszczególnych jednostek sprzętowych sporządzać należy za daną zmianę roboczą w okresie przebywania pojazdu w dyspozycji Zamawiającego. Przerwy w ruchu pojazdów wliczone do czasu pracy (jazdy pojazdu) wywołane oczekiwaniem na załadunek, przestojami komunikacyjnymi, itp. nie mogą być dłuższe a niżeli 15 minut. W przypadku pojazdów dla których wygenerowanie czasu jego pracy z systemu monitoringu i lokalizacji GPS nie jest możliwe z uwagi na awarię systemu, brak danych w systemie, bądź charakter wykonywanych prac (np. zespoły ręczne wykonujące prace stacjonarnie przez pracowników), musi on zostać potwierdzony wydrukiem (wykresówką) tachografu pojazdu, a jeżeli pojazd nie jest wyposażony w tachograf, kopiami kart drogowych lub raportów pracy potwierdzonych przez kierowcę i osobę nadzorującą, zawierającymi zanonimizowane dane personalne kierowcy i zespołu ręcznego.
10. Wykonawca prowadzić będzie prace związane z zimowym utrzymaniem miasta Krakowa w systemie 2-zmianowym w godzinach 6:00-18:00 (zmiana dzienna) oraz 18:00-6:00 (zmiana nocna). Z uwagi na konieczność ciągłego prowadzenia wykonywanych prac w celu zapewnienia pełnego bezpieczeństwa uczestnikom ruchu i pieszym, w szczególności bezpośrednio przed i w trakcie porannego i wieczornego szczytu komunikacyjnego, nie dopuszcza się przerw w pracy w godzinach innych niż początek/koniec zmiany roboczej określony powyżej, z wyjątkiem przerw koniecznych na uzupełnienie materiałów.
11. Wykonawca niezwłocznie, jednak nie później niż 3 godziny po zakończeniu każdej zmiany roboczej jak w punkcie powyżej, zobowiązany jest do przekazywania Zamawiającemu **raportów zmianowych** z realizacji przedmiotu zamówienia opracowanych w formie drukowanej i elektronicznej, na jednolitym dla wszystkich wykonawców formularzu przygotowanym i przekazanym przez Zamawiającego, sporządzonym w programie Excel (plik o rozszerzeniu .xlsx).
12. Raport zmianowy – 12 godzinny raport z wykonanych czynności w okresie przebywania jednostki sprzętowej w dyspozycji Zamawiającego, wskazujący:
- a) Czas pracy (jazdy) poszczególnych jednostek sprzętowych,
 - b) Dystans przejechanych kilometrów,
 - c) Rodzaj i ilość zużytego materiału potwierdzonego wydrukiem **z wagi z aktualną legalizacją na dzień ważenia**. Wydruk musi zawierać co najmniej datę i godzinę **wykonania ważenia**. W przypadku dużych jednostek sprzętowych (solarki) Wykonawca dokona wydruku dla każdego pojazdu osobno w rozbiciu na poszczególne załadunki. W przypadku jednostek sprzętowych o małej ładowności (jednostki do utrzymania jezdni i chodników, zespoły do utrzymania przystanków, obiektów inżynierskich, chodników i terenów wewnątrz-osiedlowych) Zamawiający dopuszcza sumowanie załadowanych materiałów danego rodzaju w okresie nie dłuższym a niżeli jedna zmiana robocza. Data i godzina na wydruku musi odpowiadać chwili zakończenia ważenia/załadunku. Materiał musi zostać rozliczony w raporcie ze zmiany roboczej w czasie której nastąpił załadunek materiału.
13. W przypadku awarii systemu monitoringu i lokalizacji GPS podczas wykonywania usługi, pojazd w którym ona wystąpiła, po wykonaniu trasy należy zamienić na inny, ze sprawnym systemem. O niesprawności

urządzenia bezzwłocznie należy poinformować Dyspozytora Akcji Zima (Zamawiającego). W przypadku pełnego obłożenia, a tym samym braku możliwości zamiany pojazdu, rozliczenie zostanie dokonane w oparciu o zapisy tachografu lub kartę drogową (jeżeli pojazd nie jest wyposażony w tachograf). Awarię systemu monitorującego należy usunąć do 72 godz. Po tym czasie pojazd nie będzie dopuszczony do świadczenia usług w zakresie zimowego utrzymania, a Wykonawca będzie zobowiązany do korzystania z pojazdu zastępczego.

14. Na podstawie ilości dróg objętych utrzymaniem oraz czasu prowadzenia akcji i założonej przeciętnej szerokości posypu, Zamawiający dokonywać będzie analizy ilości wysypanego materiału w stosunku do potrzeb wynikających z sytuacji pogodowej oraz dozwolonych maksymalnych norm zużycia określonych w rozporządzeniu jak w rozdziale I, pkt. 2, ppkt. e). W sytuacjach ponadnormatywnego zużycia materiałów Zamawiający może ograniczyć rozliczenie materiałów wyłącznie do ilości wynikających z przyjętych norm.
15. Wykonawca jest zobowiązany do przekazywania Zamawiającemu w terminie do 5 dni kalendarzowych od zakończenia miesiąca zweryfikowanych i zaakceptowanych przez Zamawiającego **raportów miesięcznych, tj. kosztorysów powykonawczych** z realizacji przedmiotu zamówienia opracowanych w formie drukowanej i elektronicznej (plik o rozszerzeniu .xlsx) na formularzu przygotowanym przez Zamawiającego. Raport miesięczny będący podsumowaniem raportów zmianowych musi być potwierdzony raportami zmianowymi, wydrukami z systemu monitoringu i lokalizacji GPS (raport zbiorczy akcji zima wg zał. 2d) wymaganego przez Zamawiającego, kwitami wagowymi z wagi posiadającej aktualną na dzień ważenia legalizację, a w sytuacjach awaryjnych i szczególnych kopiami wykresówek tachografu lub kopiami kart drogowych / raportów pracy (jeżeli pojazd nie jest wyposażony w tachograf). Raport miesięczny stanowić będzie załącznik do protokołu odbioru robót. Podpisany obustronnie protokół odbioru robót będzie podstawą do wystawienia faktury za świadczone usługi.

VII. STANDARDY ZIMOWEGO UTRZYMANIA DRÓG I CHODNIKÓW

1. Wykonawca zobowiązany jest do przestrzegania warunków zimowego utrzymania wg poniższych standardów.
- a) **Standard I – stosowany dla dróg krajowych i wojewódzkich oraz innych o dużym znaczeniu w układzie komunikacyjnym miasta Krakowa.**
- Standard przyjmuje – do 2-óch godzin po ustaniu opadów (na całej szerokości jezdni przy pełnej dostępności):
- a. Jezdnia odśnieżona wraz z zatokami przystankowymi oraz postojowymi zlokalizowanymi wzdłuż jezdni;
 - b. Jezdnia posypana solą zwilżoną solanką (do temp. -10°C – w przypadku niższej temperatury posypywana mieszanką szorstką z dodatkiem 30% soli);
 - c. Brak kolein śnieżnych;
 - d. Brak zasp śnieżnych;
 - e. Dopuszcza się błoto pośniegowe na jezdni do 4-ech godzin;
 - f. W przypadku ciągłych opadów śniegu prace prowadzone na bieżąco.
- b) **Standard II – stosowany dla dróg powiatowych i dróg, po których prowadzona jest komunikacja publiczna.**
- Standard przyjmuje – do 4-ech godzin po ustaniu opadów (na całej szerokości jezdni przy pełnej dostępności):
- a. Jezdnia odśnieżona wraz z zatokami przystankowymi oraz postojowymi zlokalizowanymi wzdłuż jezdni;

- b. Jezdnia posypana solą zwilżoną solanką (do temp. -10°C – w przypadku niższej temperatury posypywana mieszanką szorstką z dodatkiem 30% soli);
 - c. Brak kolein śnieżnych;
 - d. Brak zasp śnieżnych;
 - e. Dopuszcza się błoto pośniegowe na jezdni do 6-ciu godzin;
 - f. W przypadku ciągłych opadów śniegu prace prowadzone na bieżąco.
 - g. na ulicach w ciągu I obwodnicy miasta oraz na obiektach wskazanych w zał. nr 1 a) – 1 e) do SWZ jezdnia posypana chlorkiem wapnia lub chlorkiem magnezu.
- c) **Standard III – stosowany dla wyznaczonych dróg gminnych, znaczących w lokalnym układzie komunikacyjnym.**

Standard przyjmuje – do 6-ciu godzin po ustaniu opadów (na całej szerokości jezdni przy pełnej dostępności):

- a. Jezdnia odśnieżona wraz z zatokami przystankowymi oraz postojowymi zlokalizowanymi wzdłuż jezdni;
 - b. Jezdnia posypana solą zwilżoną solanką (do temp. -10°C – w przypadku niższej temperatury posypywana mieszanką szorstką z dodatkiem 30% soli);
 - c. Może występować zajeżdżony śnieg nie utrudniający ruchu;
 - d. Brak zasp śnieżnych;
 - e. Dopuszcza się błoto pośniegowe na jezdni do 8-iu godzin;
 - f. W przypadku ciągłych opadów śniegu prace prowadzone na bieżąco.
 - g. na obiektach wskazanych w zał. nr 1 a) – 1e) jezdnia posypana chlorkiem wapnia lub chlorkiem magnezu.
- d) **Standard IV – stosowany dla płyty Rynku Głównego, Małego Rynku, Placu Mariackiego, Placu Szczepańskiego, Placu Marii Magdaleny, Zaułku Księżąt Czartoryskich oraz jezdni i chodników wewnątrz I obwodnicy**

Standard przyjmuje – do 2-óch godzin po ustaniu opadów (na całej szerokości przy pełnej dostępności):

- a. na płycie Rynku Głównego:
 - wykonanie (odśnieżenie) ścieżek szer. 4 m, do wejść do Sukiennic – od ul. Św. Jana do ul. Brackiej oraz od ul. Szewskiej do ul. Siennej,
 - wykonanie (odśnieżenie) ścieżek szer. 1,5 m, po przekątnej ulic – od ul. Floriańskiej do ul. Św. Anny oraz od ul. Grodzkiej do ul. Sławkowskiej,
 - posypanie odśnieżonych ścieżek piaskiem lub wodnym roztworem wybranych środków chemicznych przyjaznych dla środowiska dopuszczonych przez zarządcę terenu,
 - śnieg należy przyznawać w miejscach wyznaczonych przez Zarząd Dróg Miasta Krakowa,
- b. na terenie płyt Rynku Głównego, Placu Mariackiego, Placu Św. Marii Magdaleny, Placu Szczepańskiego, Małego Rynku:
 - do likwidacji śliskości należy stosować piasek lub wodny roztwór wybranych środków chemicznych przyjaznych dla środowiska i nawierzchni dopuszczonych przez zarządcę terenu,
 - w sytuacjach wyjątkowych*¹ dopuszcza się stosowanie środków chemicznych w postaci chlorku wapnia lub chlorku magnezu, z wyłączeniem pl. Mariackiego ze względu na rodzaj wykonanej nawierzchni ,
 - nie dopuszcza się skuwania lodu (naboju śniegowego),

- nie dopuszcza się do wjazdu na płyty Rynku Głównego, Małego Rynku, Placu Mariackiego, Placu Szczepańskiego, Placu Marii Magdaleny, Zaułku Księżąt Czartoryskich sprzętu o ciężarze całkowitym ponad 3,5 tony,
 - c. jezdnie oraz chodniki, w tym chodniki na których dopuszczane jest płatne parkowanie, odśnieżone i posypane chlorkiem wapnia lub chlorkiem magnezu,
 - d. dopuszcza się błoto pośniegowe do 4-ech godz. po ustaniu opadów,
 - e. w przypadku ciągłych opadów śniegu prace prowadzone na bieżąco.
- *) za sytuację wyjątkową uznaje się gołoledź, zamarzania mokrej po opadach nawierzchni, powstanie naboju lodowego i śnieżnego. Ocena sytuacji dokonywana jest na bieżąco, na podstawie występujących i prognozowanych warunków pogodowych.*
- e) **Standard V – stosowany dla pozostałych dróg gminnych (nie objętych standardem III).** Standard przyjmuje – do 10-ciu godzin po ustaniu opadów (na całej szerokości jezdni przy pełnej dostępności):
- a. Jezdnia odpłuzona (odgarnięty luźny śnieg) wraz z zatokami przystankowymi oraz postojowymi zlokalizowanymi wzdłuż jezdni, tzw. „utrzymanie na biało”;
 - b. Jezdnia posypana materiałami szorstkimi z dodatkiem do 30% soli drogowej na odcinkach decydujących o warunkach ruchu;
 - c. W sytuacjach wyjątkowych (na odcinkach decydujących o warunkach ruchu) dopuszcza się posypywanie materiałem szorstkim z dodatkiem do 50% soli drogowej;
 - d. W przypadku ciągłych opadów śniegu prace prowadzone na bieżąco.
 - e. Na obiektach wskazanych w zał. nr 1 a) – 1e) jezdnie posypane chlorkiem wapnia lub chlorkiem magnezu.
- f) **Standard VI – stosowany dla dróg wewnętrznych.**
Standard przyjmuje – do 12-tu godzin po ustaniu opadów (na całej szerokości jezdni przy pełnej dostępności):
- a. Jezdnia odpłuzona (odgarnięty luźny śnieg) wraz z zatokami przystankowymi oraz postojowymi zlokalizowanymi wzdłuż jezdni, tzw. „utrzymanie na biało”;
 - b. Jezdnia posypana materiałami szorstkimi z dodatkiem 30% soli drogowej na odcinkach decydujących o warunkach ruchu;
 - c. W sytuacjach wyjątkowych (na odcinkach decydujących o warunkach ruchu) dopuszcza się posypywanie materiałem szorstkim z dodatkiem do 50% soli drogowej;
 - d. W przypadku ciągłych opadów śniegu prace prowadzone na bieżąco.
 - e. Na obiektach wskazanych w zał. nr 1 a) – 1e) jezdnie posypane chlorkiem wapnia lub chlorkiem magnezu.
- g) **Standard VII – stosowany dla pozostałych dróg i chodników, nie wykazanych w przedmiocie zamówienia, w przypadku zgłoszenia mieszkańców lub innych służb w sytuacjach tego wymagających.**
Standard przyjmuje – do 16-tu godzin po ustaniu opadów (na całej szerokości jezdni przy pełnej dostępności):
- a. Nawierzchnia odpłuzona (odgarnięty luźny śnieg tzw. „utrzymanie na biało”) wraz z zatokami przystankowymi oraz postojowymi zlokalizowanymi wzdłuż jezdni;
 - b. W sytuacjach wyjątkowych (na odcinkach decydujących o warunkach ruchu) dopuszcza się posypywanie materiałem szorstkim z dodatkiem do 30% soli drogowej;
 - c. Z uwagi na ochronę wałów przeciwpowodziowych, utrzymanie zimowe dróg rowerowych znajdujących się na koronach wałów przeciwpowodziowych przebiegających przez teren Gminy

Miejskiej Kraków realizowane będzie interwencyjnie, zgodnie ze wskazaniem Państwowego Gospodarstwa Wodnego Wody Polskie;

h) Standard utrzymania chodników, dróg rowerowych i obiektów inżynierskich.

Standard przyjmuje – do 12-tu godzin po ustaniu opadów (przy pełnej dostępności):

- a. Chodniki – odplużone (odgarnięty luźny śnieg) i posypane materiałem szorstkim z dodatkiem do 30% soli drogowej na szerokości 1,5–2 m. W przypadku ulic o kilku ciągach chodników utrzymuje się jeden ciąg, najbliższy jezdni, wraz z dojazdami do budynków, przy czym utrzymanie chodników obejmuje utrzymanie schodów znajdujących się w ich ciągach, dojeżdż do przystanków, dojeżdż do przejść dla pieszych oraz chodników poprzecznych w ciągach przejść dla pieszych łączących chodniki objęte utrzymaniem, znajdujących się poza jezdniami dróg (przejście dla pieszych w obrębie jezdni utrzymywane jest w standardzie jezdni) w pasach i wyspach dzielących jezdnie, wraz z azyłami, jeżeli takie występują,
- b. Schody, w tym schody zlokalizowane w ciągach chodników, kładki, zejścia do przejść podziemnych, pochylnie – oczyszczone ze śniegu, posypane materiałami szorstkimi, przy czym dopuszcza się środki chemiczne (chlorek wapnia, chlorek magnezu lub inne przyjazne dla środowiska),
- c. Drogi rowerowe – odplużone (odgarnięty luźny śnieg) i posypane materiałem szorstkim z dodatkiem do 30% soli drogowej na szerokości 1,5–2 m. Utrzymanie dróg rowerowych obejmuje utrzymanie dojazdów do ulic oraz przejazdów poprzecznych w ciągach, znajdujących się poza jezdniami dróg (przejazd w obrębie jezdni utrzymywany jest w standardzie jezdni) w pasach i wyspach dzielących jezdnie, wraz z azyłami, jeżeli takie występują,
- d. Drogi rowerowe zlokalizowane w obrębie jezdni (kontrapasy) utrzymywane jak standard jezdni na której się znajdują,
- e. W sytuacjach wyjątkowych dopuszcza się przy utrzymaniu chodników, dróg rowerowych i obiektów inżynierskich stosowanie materiałów szorstkich z dodatkiem do 50% soli drogowej w celu zapewnienia bezpieczeństwa pieszych,
- f. Ze względu na ochronę zieleni miejskiej w pasach drogowych, chodniki przebiegające przez zielone strefy (zielone pasy dzielące jezdnie, chodniki przyległe bezpośrednio do parków, skwerów itp.) utrzymywać należy bez zastosowania środków chemicznych,
- g. Nie dopuszcza się do wjazdu sprzętu o masie całkowitej przekraczającej 2,5 tony na tereny chodników i dróg rowerowych,
- h. Śnieg przymowany w miejscach nie utrudniających komunikacji,
- i. Śniegu nie wolno przymować przy pniach drzew,
- j. W przypadku ciągłych opadów śniegu prace prowadzone na bieżąco,
- k. W przypadku powierzenia do utrzymania obiektów inżynierskich wymagających szczególnych warunków utrzymania (schody ruchome, windy itp.) sposób ich utrzymania zostanie uzgodniony z ich zarządcą,
- l. Z uwagi na ochronę wałów przeciwpowodziowych, utrzymanie zimowe dróg rowerowych znajdujących się na koronach wałów przeciwpowodziowych przebiegających przez teren Gminy Miejskiej Kraków realizowane będzie interwencyjnie, zgodnie ze wskazaniem Państwowego Gospodarstwa Wodnego Wody Polskie.
- m. Na ulicach w ciągu I obwodnicy miasta oraz na obiektach wskazanych w zał. nr 1 a) – 1e) nawierzchnia chodników, dróg rowerowych i obiektów inżynierskich posypana chlorkiem wapnia lub chlorkiem magnezu.

i) Standard utrzymania chodników, na których dopuszczone jest płatne parkowanie pojazdów w strefie płatnego parkowania – stosowany dla odcinków chodników na których wyznaczone są

miejsca przeznaczone do parkowania pojazdów, oznaczone znakami drogowymi D-18 „Parking”, na całej ich szerokości, tj. w części przeznaczonej zarówno do parkowania pojazdów, jak również części chodnika przeznaczonej do ruchu pieszych. Z wyłączeniem chodników znajdujących się wewnątrz I Obwodnicy, dla których stosowany jest Standard IV.

Standard przyjmuje – do 12-tu godzin po ustaniu opadów (na całej szerokości przy pełnej dostępności):

- a. Nie dopuszcza się do wjazdu na chodniki sprzętu o masie całkowitej przekraczającej 2,5 tony,
- b. Chodniki odplużone ze śniegu i posypane materiałami szorstkimi, ze szczególnym uwzględnieniem godzin porannych (do godz. 9:00),
- c. W sytuacjach wyjątkowych dopuszcza się stosowanie materiałów szorstkich z dodatkiem do 30% soli drogowej w celu zapewnienia bezpieczeństwa pieszych,
- d. Śnieg przyzrywany w miejscach nieutrudniających komunikacji,
- e. W przypadku nagromadzenia dużych ilości śniegu, wywieziony w uzgodnieniu z zamawiającym,
- f. Obowiązuje zakaz przyzrywania śniegu przy pniach drzew,
- g. W przypadku ciągłych opadów śniegu prace prowadzone na bieżąco.
- h. Na ulicach w ciągu I obwodnicy miasta oraz na obiektach wskazanych w zał. nr 1 a) – 1e) nawierzchnia chodników posypana chlorkiem wapnia lub chlorkiem magnezu.

j) **Standard utrzymania terenów wewnątrz-osiedlowych – stosowany dla terenów wokół zespołów budynków stanowiących jezdnie dróg wewnętrznych, chodniki przeznaczone dla pieszych, miejsca parkingowe, dojścia do bloków i kamienic.**

Standard przyjmuje (przy pełnej dostępności):

- a. Ciągi piesze – odplużone ze śniegu (odgarnięty luźny śnieg tzw. „utrzymanie na białą”) i posypane materiałami szorstkimi na szerokości 1,5 – 2 m do 12-tu godzin po ustaniu opadów ze szczególnym uwzględnieniem godzin porannych – do godz. 8⁰⁰. W sytuacjach wyjątkowych dopuszcza się posypywanie materiałami szorstkimi z dodatkiem do 30% soli drogowej w celu zapewnienia bezpieczeństwa pieszych;
- b. Schody, w tym schody zlokalizowane w ciągach chodników, kładki, zejścia do przejść podziemnych, pochylnie – oczyszczone ze śniegu na całej szerokości, posypane materiałami szorstkimi, przy czym dopuszcza się środki chemiczne (chlórek wapnia, chlórek magnezu lub inne przyjazne dla środowiska);
- c. Drogi dojazdowe i miejsca postojowe — odplużone ze śniegu (odgarnięty luźny śnieg tzw. „utrzymanie na białą”) przy pełnej dostępności i posypane materiałami szorstkimi do 9-ciu godzin po ustaniu opadów ze szczególnym uwzględnieniem godzin porannych – do godz. 8⁰⁰. W sytuacjach wyjątkowych dopuszcza się posypywanie materiałami szorstkimi z dodatkiem do 30% soli drogowej;
- d. Śnieg przyzrywany w miejscach nie utrudniających komunikację;
- e. Obowiązuje zakaz przyzrywania śniegu przy pniach drzew;
- f. W przypadku ciągłych opadów śniegu prace prowadzone na bieżąco.

k) **Standard utrzymania peronów przystankowych – stosowany dla przystanków autobusowych i tramwajowych.**

Standard przyjmuje – do 6-ciu godzin po ustaniu opadów (przy pełnej dostępności):

- a. peron przystankowy – oczyszczony ze śniegu, posypany materiałami szorstkimi z dodatkiem do 30 % soli drogowej. Utrzymanie peronów obejmuje utrzymanie nawierzchni na długości linii zatrzymania autobusu lub tramwaju, na całej jego szerokości, przy pełnej dostępności w tym w obrębie wiaty przystankowej.

- b. w przypadku przystanków niezadaszonych utrzymanie peronów obejmuje również oczyszczenie ze śniegu ławki i kosza,
 - c. w sytuacjach wyjątkowych (gołoledź, oblodzenia, zmarzlina) dopuszcza się użycie soli drogowej w celu zapewnienia bezpieczeństwa pieszych,
 - d. śnieg przyzrywany w miejscach nie utrudniających komunikacji. W przypadku nagromadzenia dużych ilości śniegu, zostanie on wywieziony w uzgodnieniu z Zamawiającym,
 - e. obowiązuje zakaz przyzrywania śniegu przy pniach drzew,
 - f. w przypadku ciągłych opadów śniegu prace prowadzone na bieżąco.
 - g. na ulicach w ciągu I obwodnicy miasta tj. ul. Św. Idziego, ul. Podzamcze, ul. Straszewskiego, ul. Podwale, ul. Dunajewskiego, ul. Basztowa, ul. Westerplatte, ul. Św. Gertrudy oraz na obiektach wskazanych w zał. nr 1 a) – 1e) nawierzchnia peronów posypana chlorkiem wapnia lub chlorkiem magnezu.
- l) **Standard utrzymania obiektów mostowych** – stosowany dla chodników i dróg rowerowych w ciągu obiektów mostowych: most przez rzekę Rudawę w ciągu ul. Piastowskiej, most przez rzekę Rudawę w ciągu al. Focha, most przez rzekę Drwinę w ciągu ul. Półłanki, most przez rzekę Wisłę w ciągu ul. Krakowskiej (most im. Piłsudskiego), most przez rzekę Wilgę w ciągu ul. Konopnickiej, most przez rzekę Białuchę w ciągu ul. Opolskiej, most przez rzekę Wisłę w ciągu ul. Grudzińskiego (most Kotlarski), most przez rzekę Wisłę w ciągu ul. Klasztornej (most Wandy), wiadukt nad torami PKP w ciągu ul. Dr Twardego, kładka przy ul. Kamieńskiego.
- Standard przyjmuje – do 12-tu godzin po ustaniu opadów (na całej szerokości przy pełnej dostępności):
- a. chodniki i drogi rowerowe oczyszczone ze śniegu przy pomocy sprzętu o ciężarze całkowitym nie przekraczającym 0,7 tony lub ręcznie przy użyciu szczotek lub łopat do śniegu oraz posypane piaskiem,
 - b. do likwidacji śliskości dopuszcza się stosowanie wodnych roztworów octanów i mrówczanów,
 - c. w przypadku opadów ciągłych prace prowadzone na bieżąco.
- m) **Infrastruktura kluczowa** - obiekty wskazane w zał. nr 1 a)-1e) jako infrastruktura kluczowa utrzymywane w pierwszej kolejności.
2. Wywóz śniegu w oparciu o decyzję Zamawiającego (Dyspozytora – Koordynatora ds. Akcji Zima), który określa czas, zakres i miejsce wywozu. Na żądanie Zamawiającego każdy z Wykonawców dokona wywozu śniegu ze wskazanych przez Zamawiającego obszarów.
3. Stosowanie standardów:
- a. Standard I – stosowany dla dróg krajowych i wojewódzkich oraz innych o dużym znaczeniu w układzie komunikacyjnym miasta Krakowa;
 - b. Standard II – stosowany dla dróg powiatowych i dróg, po których prowadzona jest komunikacja publiczna;
 - c. Standard III – stosowany dla wyznaczonych dróg gminnych, znaczących w lokalnym układzie komunikacyjnym;
 - d. Standard IV – stosowany dla płyty Rynku Głównego, Małego Rynku, Placu Mariackiego, Placu Szczepańskiego, Placu Marii Magdaleny, Zaułku Księżąt Czartoryskich oraz jezdni i chodników wewnątrz I obwodnicy;
 - e. Standard V – stosowany dla pozostałych dróg gminnych;
 - f. Standard VI – stosowany dla dróg wewnętrznych;
 - g. Standard VII – stosowany do pozostałych dróg i chodników, nie wykazanych w przedmiocie zamówienia, w przypadku zgłoszenia mieszkańców lub innych służb w sytuacjach tego wymagających;

- h. Standard utrzymania chodników, dróg rowerowych i obiektów inżynierskich stosowany dla obiektów wymienionych w zał. nr 1 a) – 1e);
 - i. Standard utrzymania chodników, na których dopuszczone jest płatne parkowanie pojazdów w strefie płatnego parkowania – stosowany dla odcinków chodników na których wyznaczone są miejsca przeznaczone do parkowania pojazdów, oznaczone znakami drogowymi D-18 „Parking”, na całej ich szerokości, tj. w części przeznaczonej zarówno do parkowania pojazdów, jak również części chodnika przeznaczonej do ruchu pieszych. Z wyłączeniem chodników znajdujących się wewnątrz I obwodnicy, dla których stosowany jest standard IV;
 - j. Standard utrzymania terenów wewnątrz-osiedlowych – stosowany dla terenów wokół zespołów budynków stanowiących jezdnie dróg wewnętrznych, chodniki przeznaczone dla pieszych, miejsca parkingowe, dojścia do bloków i kamienic;
 - k. Standard utrzymania peronów przystankowych – stosowany dla przystanków autobusowych i tramwajowych.
 - l. na ulicach w ciągu I obwodnicy miasta tj. ul. Św. Idziego, ul. Podzamcze, ul. Straszewskiego, ul. Podwale, ul. Dunajewskiego, ul. Basztowa, ul. Westerplatte, ul. Św. Gertrudy oraz na obiektach wskazanych w zał. nr 1 a) – 1e) stosuje się chlorek wapnia lub chlorek magnezu zamiast innych środków do zapobiegania i zwalczania śliskości
 - m. Standard utrzymania obiektów mostowych – stosowany na okres trwania sezonu zimowego 2023/2024, dla chodników i dróg rowerowych w ciągu obiektów mostowych: most przez rzekę Rudawę w ciągu ul. Piastowskiej, most przez rzekę Rudawę w ciągu al. Focha, most przez rzekę Drwinę w ciągu ul. Półtanki, most przez rzekę Wisłę w ciągu ul. Krakowskiej (most im. Piłsudskiego), most przez rzekę Wilgę w ciągu ul. Konopnickiej, most przez rzekę Białuchę w ciągu ul. Opolskiej, most przez rzekę Wisłę w ciągu ul. Grudzińskiego (most Kotlarski), most przez rzekę Wisłę w ciągu ul. Klasztornej (most Wandy), wiadukt nad torami PKP w ciągu ul. Dr Twardego, kładka przy ul. Kamieńskiego.
4. Stosowane przez Wykonawcę standardy utrzymania dróg i chodników, określone w umowie z Wykonawcą zawartej na podstawie niniejszego zamówienia, muszą pozostawać w zgodności ze standardami wynikającymi z treści Regulaminu Wewnętrznego Miejskiego Komitetu Koordynacyjnego do Spraw Zimy „Akcja Zima”, aktualnego na dany sezon zimowy, stanowiącego załącznik do aktualnego na dany sezon zimowy Zarządzenia Prezydenta Miasta Krakowa w sprawie powołania ww. Komitetu. W przypadku wystąpienia rozbieżności pomiędzy postanowieniami ww. Regulaminu a standardami określonymi w umowie zawartej przez Zamawiającego z Wykonawcą, Zamawiający wskaże pisemnie Wykonawcy obowiązujące go standardy utrzymania dróg i chodników, a ten zobowiązany będzie do ich stosowania. Zmiany wynikające z w/w Zarządzenia nie wymagają zawarcia aneksu do umowy.

VIII. PROCEDURY REKLAMACYJNE I KARY

1. Zamawiającemu przysługuje prawo dochodzenia roszczeń reklamacyjnych z tytułu niewykonania bądź nienależytego wykonania świadczonych usług bądź naprawy wyrządzonych szkód w wyniku świadczonych usług.
2. Zamawiający może naliczyć kary umowne zgodnie z treścią zapisów zawartych w projekcie umowy stanowiącym zał. nr 3 do SWZ.
3. Wykonawca zobowiązany jest ponosić koszty likwidacji szkód wyrządzonych podczas wykonywania usługi na terenie Gminy Miejskiej Kraków na mieniu osób fizycznych oraz podmiotów gospodarczych i

jednostek miejskich, w szczególności spowodowanych utrudnieniem ruchu pojazdów drogą lub wyjazdu z posesji przez sprzymowany śnieg, uszkodzenia bądź zachlapania ogrodzeń, elewacji, chodników, peronów i wiat przystankowych, zanieczyszczenia posesji oraz ochlapania pieszych. Usunięcie zgłoszonych drogą telefoniczną, faksem lub e-mailem przez Zamawiającego bądź poszkodowanego szkód realizowane będzie przez Wykonawcę jego staraniem i kosztem (czas i środki usuwania szkód nie będą rozliczane w ramach usług świadczonych w ramach niniejszego przedmiotu zamówienia). W przypadku nie usunięcia zgłoszonych usterek Zamawiający zleci usunięcie usterek podmiotowi zewnętrznemu obciążając kosztami Wykonawcę. Wykonawca wyraża zgodę by koszty usuwania usterek przez podmioty zewnętrzne były potrącone z należności za wykonane usługi.

4. Każdy Wykonawca obsługujący obszar/rejon utrzymaniowy zobowiązany jest posiadać ubezpieczenie odpowiedzialności cywilnej w całym okresie obowiązywania Umowy, odpowiadające zakresowi odpowiedzialności o którym mowa w rozdz. II pkt. 4. Wszelkie zgłoszone do Wykonawcy wnioski o odszkodowanie z tytułu doznanych szkód osobowych i materialnych w okresie obowiązywania Umowy jeżeli nie zostaną przez niego bezpośrednio zaspokojone, Wykonawca zobowiązany jest zgłosić w terminie 7 dni od dnia ich otrzymania do ubezpieczyciela, z którym zawarł umowę ubezpieczenia określoną w niniejszym punkcie, powiadamiając o fakcie Zamawiającego. W przypadku niezgłoszenia przez Wykonawcę powyższej szkody do ubezpieczyciela, zgłoszenia dokona Zamawiający.

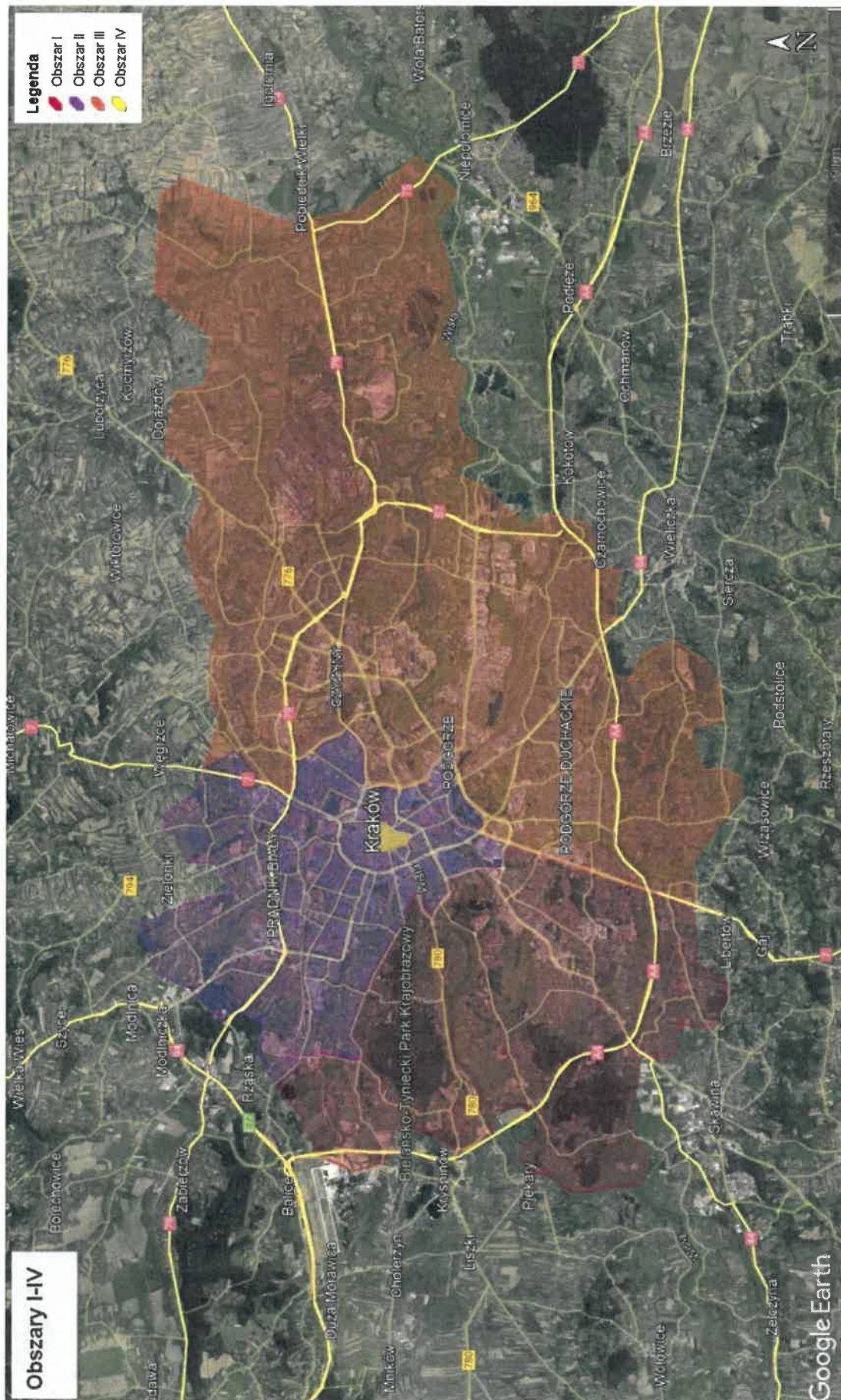

Handwritten signatures and initials in blue ink.

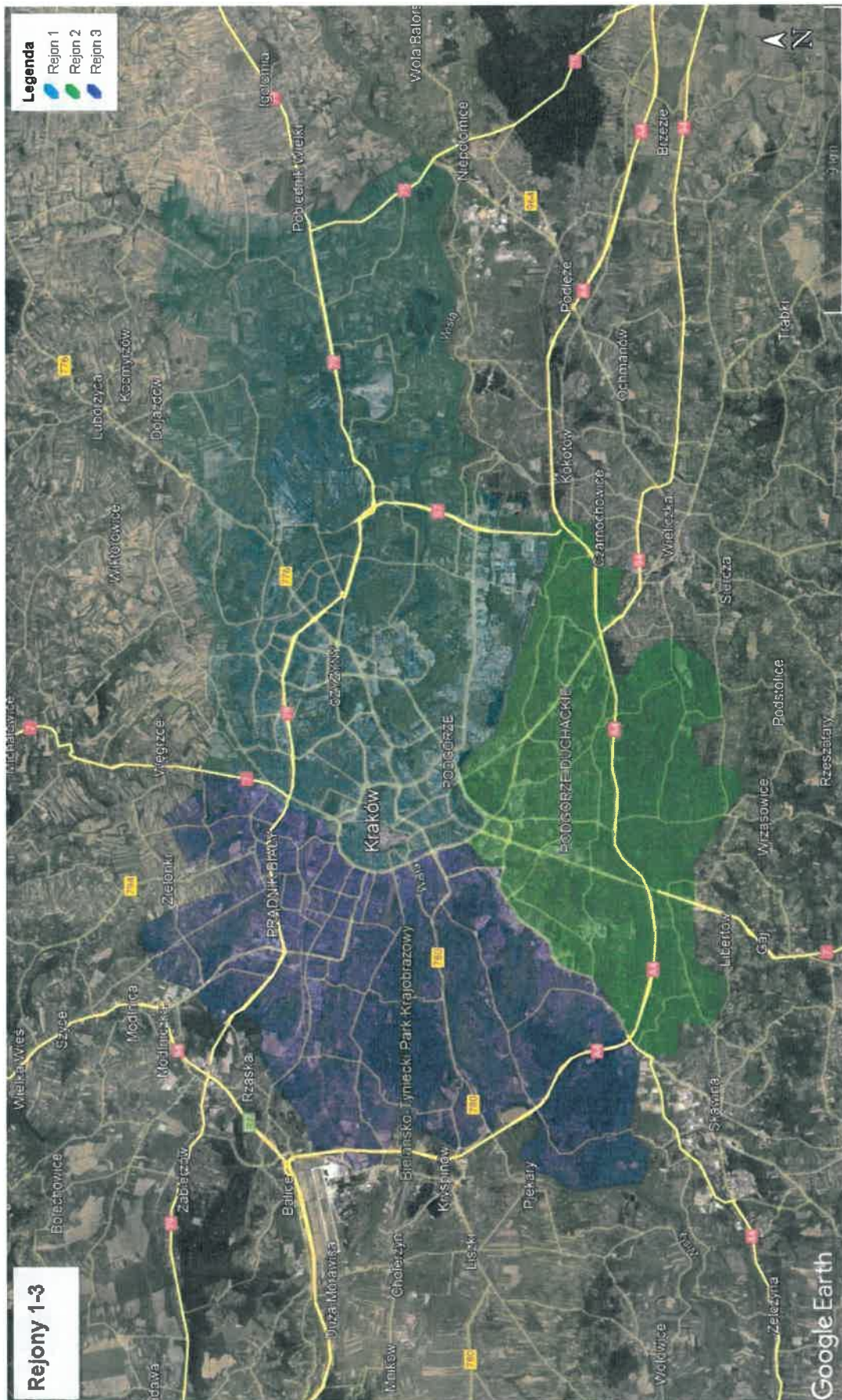

[Handwritten signature]

Wzór : Raport drogowy – zdarzenia

Raport drogowy - zdarzenia (1): 2023-06-05 00:00:00 - 2023-06-05 08:00:00

Posiad	zdarzenie	Data od	Data do	Czas trwania	Dystans	Długość geograficzna	Szerokość geograficzna	Localizacja	Koszt
95Z	Postoj	2023-06-05 00:00:00	2023-06-05 05:58:22	05:58:22		20.0083	50.0695	Kraków, ul.AI. Pokoju	
95Z	jazdu	2023-06-05 05:58:22	2023-06-05 05:59:49	00:01:27	0.26	20.0082	50.0694	Kraków, ul.AI. Pokoju	
95Z	Postoj	2023-06-05 05:59:49	2023-06-05 06:20:17	00:20:28		20.0065	50.0697	Kraków, ul.Nowohucka	
95Z	jazdu	2023-06-05 06:20:17	2023-06-05 06:29:40	00:09:23	6.02	20.0066	50.0697	Kraków, ul.Nowohucka	
95Z	Postoj	2023-06-05 06:29:40	2023-06-05 06:30:42	00:01:02		19.9503	50.0872	Kraków, ul.Opolska	
95Z	jazdu	2023-06-05 06:30:42	2023-06-05 06:41:59	00:11:17	4.93	19.9503	50.0872	Kraków, ul.Opolska	
95Z	Postoj	2023-06-05 06:41:59	2023-06-05 07:01:38	00:19:39		19.8936	50.0869	Kraków, ul.Baczkowskiego	
95Z	jazdu	2023-06-05 07:01:38	2023-06-05 07:07:33	00:05:55	0.38	19.8937	50.0869	Kraków, ul.Baczkowskiego	
95Z	Postoj	2023-06-05 07:07:33	2023-06-05 07:10:18	00:02:45		19.896	50.085	Kraków, ul.Podkowińskiego	
95Z	jazdu	2023-06-05 07:10:18	2023-06-05 07:10:52	00:00:34	0.13	19.896	50.085	Kraków, ul.Podkowińskiego	
95Z	Postoj	2023-06-05 07:10:52	2023-06-05 07:14:55	00:04:03		19.8954	50.0839	Kraków, ul.Podkowińskiego	
95Z	jazdu	2023-06-05 07:14:55	2023-06-05 07:21:26	00:06:31	0.31	19.8956	50.0839	Kraków, ul.Podkowińskiego	
95Z	Postoj	2023-06-05 07:21:26	2023-06-05 07:23:26	00:02:00		19.8972	50.0846	Kraków, ul.Baczkowskiego	
95Z	jazdu	2023-06-05 07:23:26	2023-06-05 07:29:01	00:05:35	1.17	19.8972	50.0846	Kraków, ul.Baczkowskiego	
95Z	Postoj	2023-06-05 07:29:01	2023-06-05 07:32:27	00:03:26		19.8989	50.0854	Kraków, ul.Baczkowskiego	
95Z	jazdu	2023-06-05 07:32:27	2023-06-05 07:36:36	00:04:09	0.26	19.897	50.0854	Kraków, ul.Baczkowskiego	
95Z	Postoj	2023-06-05 07:36:36	2023-06-05 07:37:38	00:01:02		19.8983	50.0846	Kraków, ul.Baczkowskiego	
95Z	jazdu	2023-06-05 07:37:38	2023-06-05 07:38:02	00:00:24	0.05	19.8984	50.0847	Kraków, ul.Baczkowskiego	
95Z	Postoj	2023-06-05 07:38:02	2023-06-05 07:40:21	00:02:19		19.8987	50.085	Kraków, ul.Wilcza	
95Z	jazdu	2023-06-05 07:40:21	2023-06-05 07:41:40	00:01:19	0.15	19.8987	50.0851	Kraków, ul.Wilcza	
95Z	Postoj	2023-06-05 07:41:40	2023-06-05 07:45:34	00:03:54		19.8998	50.0859	Kraków, ul.Wilcza	
95Z	jazdu	2023-06-05 07:45:34	2023-06-05 07:49:26	00:03:52	0.2	19.8998	50.0859	Kraków, ul.Wilcza	
95Z	Postoj	2023-06-05 07:49:26	2023-06-05 07:56:05	00:06:39		19.9006	50.0876	Kraków, ul.Brzeszkowińska	
95Z	jazdu	2023-06-05 07:56:05	2023-06-05 07:57:25	00:01:20	0.52	19.9006	50.0876	Kraków, ul.Brzeszkowińska	
95Z	Postoj	2023-06-05 07:57:25	2023-06-05 08:00:59	00:03:34		19.8999	50.0853	Kraków, ul.Wilcza	
95Z	Razem jazda:			00:51:46	14.38				
95Z	Razem postoj:			07:05:13					

Wzór: mini zbiorczy raport akcja zima

Pojazd	Czas jazdy	Odległość
9SZ	01:31:52	19.49
Razem:	01:31:52	19.49

Zbiorczy raport akcja zima (1): 2023-06-05 00:00:00 - 2023-06-05 23:59:59

Wzór: zbiorczy raport akcja zima – szczegóły

Zbiorczy raport akcja zima - szczegóły (1): 2023-06-05 00:00:00 - 2023-06-05 23:59:59

Pojazd	Data	Lokalizacja	Czas jazdy	Odległość	Piuży nie sypie - czas	Sypie nie piuży - dystans	Piuży nie sypie - czas	Sypie nie piuży - dystans	Piuży i sypie - czas	Piuży i sypie - dystans
9SZ	05-06-2023 00:00:00	Kraków, ul.AL Pokoju	00:01:27	0.3	0	0	0	0	0	0
9SZ	05-06-2023 05:59:49	Kraków ul.Nowohucka	00:09:23	6	0	0	0	0	0	0
9SZ	05-06-2023 06:29:40	Kraków, ul.Opolska	00:11:17	4.9	0	0	0	0	0	0
9SZ	05-06-2023 06:41:59	Kraków ul.Radzikowskiego	00:16:32	2	0	0	0	0	0	0
9SZ	05-06-2023 07:07:33	Kraków ul.Podkowińskiego	00:07:05	0.4	0	0	0	0	0	0
9SZ	05-06-2023 07:38:02	Kraków, ul.Wilcza	00:17:31	1.8	0	0	0	0	0	0
9SZ	05-06-2023 07:49:26	Kraków ul.Brzoskwinowa	00:01:20	0.5	0	0	0	0	0	0
9SZ	05-06-2023 08:14:55	Kraków, ul.Puzaka	00:09:45	0.6	0	0	0	0	0	0
9SZ	05-06-2023 08:27:14	Kraków ul.Gnieźnińska	00:02:11	0.7	0	0	0	0	0	0
9SZ	05-06-2023 08:31:42	Kraków, ul.Weissa	00:03:24	1	0	0	0	0	0	0
9SZ	05-06-2023 08:37:08	Kraków, ul.Lentza	00:05:02	0.2	0	0	0	0	0	0
9SZ	05-06-2023 08:45:34	Kraków ul.Murarska	00:04:58	0.4	0	0	0	0	0	0
9SZ	05-06-2023 09:01:46	Kraków, ul.Jaremy	00:01:14	0.4	0	0	0	0	0	0
9SZ	05-06-2023 09:07:37	Kraków ul.Chełmońskiego	00:01:06	0.3	0	0	0	0	0	0
9SZ	05-06-2023 09:11:41	Kraków, ul.Conrada	00:03:28	1.7	0	0	0	0	0	0

Wzór: zbiorczy raport akcji zima

Zbiorczy raport akcji zima (1): 2023-06-05 00:00:00 - 2023-06-05 23:59:59

Pojazd	Czas jazdy	Odległość	Pluży nie sypie - czas	Pluży nie sypie - odległość	Sypie nie pluży - czas	Sypie nie pluży - odległość	Pluży i sypie - czas	Pluży i sypie - odległość
9SZ	01:35:43	21.42		0		0		0
Razem:	01:35:43	21.42		0		0		0

Wzór: raport obecności w obszarze

2

Raport obecności w obszarze(1): 2023-06-05 00:00:00 - 2023-06-05 23:59:59

Symol	Nazwa	Data od	Data do	Czas w obszarze
9SZ	KR3YC43 IVECO	05-06-2023 06:26:04	05-06-2023 06:35:38	00:09:34
9SZ	KR3YC43 IVECO	05-06-2023 08:38:58	05-06-2023 08:54:51	00:15:53

UMOWA NR

o udzielenie zamówienia publicznego na usługę

zawarta w dniu w Krakowie, zwana dalej „Umową” pomiędzy:

Miejskim Przedsiębiorstwem Oczyszczania Spółka z o.o. z siedzibą w Krakowie przy ul. Nowohuckiej 1, wpisanym do Rejestru Przedsiębiorców w Krajowym Rejestrze Sądowym pod numerem KRS 0000189262, o kapitale zakładowym w wysokości 125 000 000,00 zł, NIP 675 000 65 47, Regon 350641392, BDO 000005644, zwanym dalej „Zamawiającym” reprezentowanym przez:

.....
.....

a

(w przypadku spółek prawa handlowego)

.....
wpisanym do Rejestru Przedsiębiorców Krajowego Rejestru Sądowego pod numerem KRS, prowadzonego przez Sąd Rejonowy w, Wydział Gospodarczy Krajowego Rejestru Sądowego, kapitał zakładowy w wysokości(dotyczy spółki z o.o. i spółki akcyjnej), opłacony w części/w całości (dotyczy spółki akcyjnej), posiadającym REGON:i NIP:, BDO, reprezentowanym przez:

.....
.....

(w przypadku osoby fizycznej)

działalność gospodarczą pod nazwą na podstawie wpisu do Centralnej Ewidencji i Informacji o Działalności Gospodarczej zamieszkałym legitymującym się dowodem osobistym (seria i numer)....., posiadającym REGON: i NIP:, BDO,

(w przypadku spółki cywilnej)

1.
.....prowadzącym działalność gospodarczą pod nazwą zamieszkałym legitymującym się dowodem osobistym (seria i numer) wpisanym do Centralnej Ewidencji i Informacji o Działalności Gospodarczej
2. prowadzącym działalność gospodarczą pod nazwą zamieszkałym legitymującym się dowodem osobistym (seria i numer) wpisanym do Centralnej Ewidencji i Informacji o Działalności Gospodarczej prowadzącymi działalność gospodarczą w formie spółki cywilnej pod nazwą posiadającym REGON..... i NIP....., BDO

(w przypadku wykonawców wspólnie ubiegających się o udzielenie zamówienia, na przykład w ramach konsorcjum)

h. Dm...

(w przypadku spółki prawa handlowego)

1.
wpisanym do Rejestru Przedsiębiorców Krajowego Rejestru Sądowego pod numerem KRS,
prowadzonym przez Sąd Rejonowy w, Wydział Gospodarczy
Krajowego Rejestru Sądowego, kapitał zakładowy w wysokości (dotyczy spółki z o.o. i
spółki akcyjnej), opłacony w całości/w części (dotyczy spółki akcyjnej), posiadającym REGON:
..... i NIP:, BDO, reprezentowanym przez:

.....
lub (w przypadku osoby fizycznej prowadzącej działalność gospodarczą)

2., prowadzącym działalność gospodarczą pod nazwą zam.
..... legitymującym się dowodem osobistym (seria i
numer)....., wpisanym do Centralnej Ewidencji i Informacji o Działalności
Gospodarczej, posiadającym REGON: i NIP:, reprezentowanymi
przez pełnomocnika do reprezentowania ich w postępowaniu o udzielenie zamówienia i zawarcia
umowy w sprawie zamówienia publicznego, na podstawie pełnomocnictwa z dnia

.....
(Lider Konsorcjum),

reprezentowanego przez:

.....
zwanym dalej „Wykonawcą”.

zwanymi dalej „Stronami”.

Umowa niniejsza została zawarta w wyniku przeprowadzenia przez Zamawiającego postępowania o udzielenie zamówienia publicznego w oparciu o ustawę z dnia 11 września 2019 r. Prawo zamówień publicznych (tj. Dz. U. z 2022, poz. 1710 ze zm.) w trybie przetargu nieograniczonego o wartości szacunkowej przekraczającej wyrażoną w złotych równowartość kwoty 215 000 euro – część nr

§ 1

PRZEDMIOT UMOWY

1. Zamawiający zleca, a Wykonawca zobowiązuje się do wykonania, na warunkach określonych w Specyfikacji Warunków Zamówienia, zwanej dalej „SWZ” zadanie pn.: „Świadczenie usług w zakresie zimowego utrzymania na terenie miasta Krakowa na terenie” zwanej dalej „przedmiotem Umowy”.
2. Szczegółowy opis warunków realizacji przez Wykonawcę usługi objętej przedmiotem Umowy zawiera zał. nr 1 do SWZ stanowiący zał. nr 1 do Umowy (odpowiednio dla części).
3. Wykaz jezdni, chodników, dróg rowerowych, przystanków autobusowych i tramwajowych, parkingów, placów, pętli autobusowych i obiektów inżynierskich oraz terenów wewnątrz-osiedlowych, na których Wykonawca zobowiązany jest świadczyć usługę opisaną w ust. 1 zawiera zał. nr 1 a) - 1 e) do SWZ stanowiący zał. nr 2 do Umowy (odpowiednio dla części).
4. Wykonawca zobowiązany jest do wykonywania przedmiotu Umowy zgodnie z zasadami wiedzy technicznej, obowiązującymi w tym zakresie przepisami prawa oraz wymaganiami zawartymi w SWZ, przy zachowaniu najwyższej staranności oraz w sposób jak najmniej uciążliwy dla osób trzecich, adekwatnie do zaistniałych warunków realizacji.

5. Zamawiający zastrzega sobie prawo ograniczenia zakresu rzeczowego i finansowego przedmiotu Umowy w trakcie jej realizacji bez ponoszenia skutków finansowych na rzecz Wykonawcy, zgodnie z postanowieniami § 11 ust. 4 pkt. 4 lit. b) Umowy.

§ 2

WARUNKI REALIZACJI PRZEDMIOTU UMOWY

1. W okresie obowiązywania, po rozwiązaniu lub po wygaśnięciu Umowy, Wykonawca jest i będzie odpowiedzialny wobec Zamawiającego na zasadach wynikających z kodeksu cywilnego za wszelkie szkody (w tym poniesione wydatki, zasądzone koszty postępowań) oraz roszczenia osób trzecich w przypadku, gdy będą one wynikać z wad w wykonaniu przedmiotu Umowy (w tym z powodu niedołożenia należytej staranności przez Wykonawcę przy wykonaniu przedmiotu Umowy).
2. Wykonawca ponosi odpowiedzialność za szkody wyrządzone osobom trzecim – użytkownikom jezdni, chodników, dróg rowerowych, parkingów, placów, pętli autobusowych i obiektów inżynierskich oraz terenów wewnątrz-osiedlowych, jeśli powstały one na skutek niewykonania lub nienależytego wykonania jego obowiązków określonych w Umowie.
3. Wykonawca przedłożył Zamawiającemu, potwierdzoną za zgodność z oryginałem przez osobę uprawnioną do reprezentacji Wykonawcy, kopię polisy lub innego dokumentu potwierdzającego zawarcie umowy ubezpieczenia odpowiedzialności cywilnej z tytułu prowadzenia działalności oraz posiadanego mienia na zasadach określonych w **zał. nr 11 do SWZ** tj. „Szczegółowych warunków i wymagań wobec Wykonawcy dot. ubezpieczenia odpowiedzialności cywilnej z tytułu prowadzenia działalności oraz posiadanego mienia” - dedykowanej dla realizowanej umowy - na cały okres obowiązywania umowy (od daty podpisania umowy), wraz z dowodem opłacenia należnej składki ubezpieczeniowej, z zakresem ochrony odpowiadającym zakresowi odpowiedzialności, o którym mowa w rozdziale II. Pkt. 4 zał. nr 1 do SWZ i sumą gwarancyjną na jeden i wszystkie wypadki w okresie ubezpieczenia, nie niższą niż:

– dla obszaru I	(części 1)	– min. 2 500 000 PLN
– dla obszaru II	(części 2)	– min. 6 300 000 PLN
– dla rejonu 1	(części 3)	– min. 4 200 000 PLN
– dla rejonu 2	(części 4)	– min. 2 500 000 PLN
– dla rejonu 3	(części 5)	– min. 1 800 000 PLN

Uwierzytelniona kopia ww. polisy stanowi zał. nr 3 do Umowy.

4. W przypadku zmiany terminu realizacji przedmiotu Umowy – tzn. w sytuacji gdyby po dniu **15. 04. 2024 r.** zaistniała konieczność świadczenia usług objętych przedmiotem Umowy, Wykonawca zobowiązany będzie do przedłożenia potwierdzonej za zgodność z oryginałem przez osobę uprawnioną do reprezentacji Wykonawcy kopii stosownego aneksu do polisy, o którym mowa w ust. 3, potwierdzającego zmianę okresu ubezpieczenia przedmiotowej umowy OC, zgodnie ze zmianą terminu wykonywania Umowy i potwierdzeniem opłaconej składki dodatkowej.

§ 3

TERMIN REALIZACJI

Wykonawca będzie świadczył usługi stanowiące przedmiot Umowy w okresie **od dnia 15. 10. 2023 r. do 15. 04. 2024. r.**, z zastrzeżeniem zmian przewidzianych w § 11 ust. 4 Umowy.

§ 4

WYNAGRODZENIE WYKONAWCY

1. łączna wysokość wynagrodzenia Wykonawcy z tytułu wykonania przedmiotu Umowy w całym okresie jej obowiązywania nie może przekroczyć ceny oferty Wykonawcy tj. kwoty złotych brutto (słownie złotych: 00/100).
2. Rozliczenia z tytułu świadczenia usług objętych przedmiotem Umowy następować będą w okresach miesięcznych w oparciu o ceny jednostkowe wskazane w formularzu kalkulacji ceny oferty Wykonawcy stanowiącego zał. nr 8 do Umowy (odpowiednio dla części). Wykonawcy z tytułu niezasadnego użycia sprzętu i materiału przeznaczonego do zimowego utrzymania nie będzie przysługiwało wynagrodzenie za wykonane prace.
3. Wynagrodzenie Wykonawcy, o którym mowa w ust. 2, stanowić będzie suma:
 - 1) wynagrodzenia stałego wskazanego w zał. nr 8 do Umowy jako „Gotowość Wykonawcy do realizacji zadania (Ryczałt m-c)” oraz
 - 2) wynagrodzenia zmiennego za prowadzoną akcją zimowego utrzymania obejmującego:
 - a) powołanie do akcji jednostek sprzętowych
 - b) pracę jednostek sprzętowych,
 - c) zużyte materiały,wypłacane na podstawie iloczynu cen jednostkowych wskazanych w zał. nr 8 do Umowy i faktycznej ilości wykonanych jednostek.
4. Kwota wynagrodzenia Wykonawcy wskazana w ust. 1 wyczerpuje wszelkie roszczenia Wykonawcy w stosunku do Zamawiającego z tytułu realizacji Umowy.

§ 5

PROWADZENIE ROZLICZEŃ

1. Podstawą do wystawienia przez Wykonawcę faktury za zrealizowany w danym miesiącu przedmiot Umowy jest zatwierdzony przez Zamawiającego raport miesięczny (kosztorys powykonawczy), o którym mowa w rozdziale VI. pkt. 15 w zał. nr 1 do Umowy.
2. Wynagrodzenie, o którym mowa w ust. 1 będzie przekazywane na rachunek bankowy Wykonawcy wskazany w treści faktury VAT w terminie do 30 dni od daty otrzymania przez Zamawiającego prawidłowo wystawianej faktury (odpowiednio dla części).
3. W przypadku przedstawienia przez Wykonawcę do zapłaty faktury, wystawionej niezgodnie z zapisami powyżej, Zamawiający odmówi jej przyjęcia.
4. Zamawiający dopuszcza wystawienie alternatywnie:
 - 1) faktury w formie elektronicznej i przesyłanie ich Zamawiającemu pocztą elektroniczną na adres: faktury@mpo.krakow.pl. W przypadku nie przesłania faktury na ww. adres poczty elektronicznej Zamawiający nie uzna faktury elektronicznej za prawidłowo doręczoną;
 - 2) ustrukturyzowanej faktury elektronicznej za pośrednictwem bezpłatnej Platformy Elektronicznego Fakturowania (PEF) przeznaczonej do obsługi faktur i innych ustrukturyzowanych dokumentów elektronicznych.
5. W przypadku, gdy rachunek bankowy wskazany w treści faktury Wykonawcy nie widnieje w elektronicznym wykazie podmiotów na stronie Ministerstwa Finansów, płatność faktury zostanie odroczone do momentu wskazania w treści faktury rachunku bankowego ujętego w tym wykazie. Jeżeli powyższe działanie spowoduje opóźnienie w dokonaniu płatności Wykonawcy nie będzie przysługiwać wobec Zamawiającego roszczenie o zapłatę odsetek ustawowych za opóźnienie w zapłacie.
6. Zamawiający oświadcza, że jest czynnym podatnikiem podatku od towarów i usług (VAT) i posiada status dużego przedsiębiorcy w rozumieniu art. 4 pkt 6 ustawy z dnia 8 marca 2013 r. o przeciwdziałaniu

nadmiernym opóźnieniom w transakcjach handlowych (Dz.U. z 2021 poz. 424) oraz Załącznika I do rozporządzenia Komisji (UE) nr 651/2014 z dnia 17 czerwca 2014 r. uznającego niektóre rodzaje pomocy za zgodne z rynkiem wewnętrznym w zastosowaniu art. 107 i 108 r. Traktatu (Dz. Urz. UE L 187 z 26.06.2014, str. 1, z późn. zm.).

NIP Zamawiającego: 675 000 65 47.

5. Wykonawca oświadcza, że jest czynnym podatnikiem podatku od towarów i usług (VAT) i posiada / nie posiada (niepotrzebne skreślić) statusu dużego przedsiębiorcy w rozumieniu art. 4 pkt 6 ustawy z dnia 8 marca 2013 r. o przeciwdziałaniu nadmiernym opóźnieniom w transakcjach handlowych (Dz.U. z 2019 poz. 118) oraz Załącznika I do rozporządzenia Komisji (UE) nr 651/2014 z dnia 17 czerwca 2014 r. uznającego niektóre rodzaje pomocy za zgodne z rynkiem wewnętrznym w zastosowaniu art. 107 i 108 r. Traktatu (Dz. Urz. UE L 187 z 26.06.2014, str. 1, z późn. zm.).

NIP Wykonawcy:

7. Strony ustalają, że datą zapłaty faktury będzie data obciążenia rachunku bankowego Zamawiającego poleceniem przelewu na rzecz Wykonawcy.
8. Zamawiający nie wyraża zgody na zmianę wierzyciela na osobę trzecią w zakresie wynagrodzenia umownego, za wyjątkiem cesji wierzytelności na rzecz banku, w którym Wykonawca zaciągnie kredyt. Zmiana wierzyciela w tym przypadku powinna zostać poprzedzona pisemną zgodą Zamawiającego.

§ 6

ZABEZPIECZENIE NALEŻYTEGO WYKONANIA ZAMÓWIENIA

1. Wykonawca wniósł zabezpieczenie należytego wykonania Umowy w wysokości 5 % maksymalnej wartości nominalnej zobowiązania zamawiającego wynikającego z Umowy (odpowiednio dla części), o której mowa w § 4 ust. 1 Umowy na kwotę: złotych brutto (słownie złotych:.....) w formie Kopia dowodu wniesienia zabezpieczenia należytego wykonania Umowy stanowi zał. nr 6 do Umowy.
2. Zamawiający zwróci Wykonawcy zabezpieczenie należytego wykonania Umowy w terminie 30 dni od dnia zakończenia realizacji Umowy i uznania jej przez Zamawiającego za należyście wykonaną.

§ 7

OSOBY UPOWAŻNIONE DO KONTAKTÓW Z WYKONAWCĄ

1. Strony zobowiązują się do współdziałania w celu prawidłowego wykonania Umowy.
- 1) Osobą upoważnioną do reprezentowania Zamawiającego w zakresie realizacji przedmiotu Umowy będzie **Pani Daria Kulig, tel. 691 611 887, +48 12 646 23 62, fax. +48 12 646 23 60, email: daria.kulig@mpo.krakow.pl**
 - 2) W przypadku nieobecności ww. osoby, Zamawiający przekaze Wykonawcy listę osób upoważnionych do sprawowania nadzoru nad wykonywanymi pracami.
 - 3) Osobą upoważnioną do reprezentowania Wykonawcy w zakresie realizacji przedmiotu Umowy będzie, tel., fax.
2. Polecenia, wnioski, zawiadomienia oraz inne informacje dotyczące realizacji przedmiotu Umowy Strony będą przekazywały:
- 1) ze strony Wykonawcy na: nr tel.:
adres e-mail:
fax.:
 - 2) ze strony Zamawiającego na: nr tel.
adres e-mail:
fax.:

Każda ze Stron, na żądanie drugiej, potwierdza niezwłocznie fakt ich otrzymania.

§ 8

KARY UMOWNE

1. Z tytułu niewykonania lub nienależytego wykonania przedmiotu Umowy, Wykonawca zapłaci Zamawiającemu następujące kary umowne:
 - 1) za brak gotowości sprzętu w wymaganym czasie zgodnie z zapisem w rozdz. II, pkt. 7 zał. nr 1 do Umowy – w wysokości 2 000 zł za każdą godzinę braku gotowości każdej z jednostek powołanej do akcji;
 - 2) za opóźnienie w uruchomieniu powołanego do akcji sprzętu w czasie powyżej 15 minut od wydanej przez dyspozytora akcji zima (Zamawiającego) dyspozycji wyjazdu – w wysokości 100 zł za każde 15 minut (pierwsze i każde następne) opóźnienia każdej z jednostek, która otrzymała dyspozycję wyjazdu;
 - 3) za opóźnienie w wykonaniu usługi zgodnie z określonymi standardami lub poleceniami Zamawiającego (Dyspozytora Akcji Zima) na obiektach objętych standardami I, II, III i IV – w wysokości 6 000 zł za każdą godzinę opóźnienia;
 - 4) za opóźnienie w wykonaniu usługi zgodnie z określonymi standardami lub poleceniami Zamawiającego (Dyspozytora Akcji Zima) na obiektach objętych standardami V, VI i VII, chodników, dróg rowerowych, obiektów inżynierskich, pętli autobusowych i tramwajowych, przystanków autobusowych i tramwajowych, chodników na których dopuszczone jest płatne parkowanie pojazdów w strefie płatnego parkowania, terenów wewnątrz-osiedlowych – w wysokości 3 000 zł za każdą godzinę opóźnienia;
 - 5) za brak potwierdzenia wykonania interwencji przekazanej zgodnie z rozdz. II, pkt. 5, ppkt. b, zał. nr 1 do Umowy – w wysokości 500 zł za każdą niepotwierdzoną interwencję;
 - 6) za nieprzekazanie Zamawiającemu zweryfikowanych i zaakceptowanych przez Zamawiającego raportów miesięcznych w wymaganym terminie zgodnie z rozdz. VI, pkt. 15, zał. Nr 1 do Umowy – w wysokości 5 000 zł za każdy dzień opóźnienia;
 - 7) za nieprzesłanie na wskazany przez Zamawiającego adres poczty elektronicznej (e-mail) raportu zmianowego w wymaganym terminie zgodnie z rozdz. VI, pkt. 11, zał. Nr 1 do Umowy – w wysokości 500 zł za każdą godzinę opóźnienia;
 - 8) za niezasadne użycie sprzętu i materiału przeznaczonego do zimowego utrzymania Wykonawcy nie będzie przysługiwało wynagrodzenie za wykonane prace;
 - 9) za brak możliwości nawiązania łączności telefonicznej z Wykonawcą na wskazane w operacie wykonawczym numery całodobowe, może zostać naliczona każdorazowo kara umowna w wysokości 1 000,00 zł (słownie: tysiąc złotych). Podstawą nałożenia kary jest notatka służbowa zawierająca opis i czas podjętej próby nawiązania łączności, sporządzona przez dyżurnego dyspozytora;
 - 10) za brak gotowości bazy sprzętowo-magazynowej oraz jednostek sprzętowych do świadczenia usług zgodnie z wymaganiami zawartymi w przedmiocie zamówienia pomimo podwójnego wezwania Zamawiającego, Zamawiającemu przysługuje prawo do odstąpienia od Umowy z winy Wykonawcy i odszkodowania w wysokości 10 % kwoty, o której mowa w § 4 ust. 1.
2. Zamawiający nałoży karę w wyniku przeprowadzonej kontroli lub stwierdzonych nieprawidłowości na podstawie protokołu, w tym podpisanego jednostronnie.
3. Zamawiający może dochodzić na zasadach ogólnych odszkodowania przewyższającego wysokość zastrzeżonych kar umownych.

4. Wszelkie naliczone Wykonawcy przez Zamawiającego kary umowne płatne będą w terminie 14 dni od daty przesłania Wykonawcy wezwania do zapłaty, z tym, że Zamawiający ma prawo potrącić kwotę kary z dowolnej należności Wykonawcy już w dniu przesłania Wykonawcy wezwania do zapłaty kary umownej.
5. Łączna wysokość kar umownych, które mogą dochodzić Strony nie może przekroczyć 20 % łącznej ceny oferty Wykonawcy, o której mowa w § 4 ust. 1 Umowy. Zamawiający może bez wyznaczenia terminu dodatkowego odstąpić od Umowy w terminie 30 dni od momentu gdy suma kar umownych naliczonych Wykonawcy osiągnie wysokość wskazaną w zdaniu poprzednim.

§ 9

ROZWIĄZANIE UMOWY, ODSZKODOWANIE OD UMOWY

1. Zamawiający może odstąpić od umowy w terminie 30 dni od dnia powzięcia wiadomości o zaistnieniu istotnej zmiany okoliczności powodującej, że wykonanie Umowy nie leży w interesie publicznym, czego nie można było przewidzieć w chwili zawarcia Umowy, lub dalsze wykonywanie Umowy może zagrozić podstawowemu interesowi bezpieczeństwa państwa lub bezpieczeństwu publicznemu.
2. W przypadkach, o których mowa w ust. 1, Wykonawca może żądać wyłącznie wynagrodzenia należnego z tytułu wykonania części Umowy.
3. Zamawiającemu przysługuje prawo rozwiązania Umowy w trybie natychmiastowym w przypadku rażącego naruszenia przez Wykonawcę obowiązków wynikających z realizacji przedmiotu Umowy, a w szczególności w przypadku gdy Wykonawca:
 - 1) nie przystąpił do realizacji przedmiotu Umowy,
 - 2) realizuje przedmiot Umowy w sposób istotnie niezgodny z jej postanowieniami,
 - 3) pomimo zgłaszanych przez Zamawiającego zastrzeżeń co do sposobu realizacji przedmiotu Umowy realizuje przedmiot Umowy w sposób niezgodny z zastrzeżeniami zgłaszanymi przez Zamawiającego,
 - 4) podzleci wykonanie całości lub części przedmiotu Umowy na zasadach sprzecznych z opisanymi w § 10 ust. 1 pkt. 1 Umowy w zakresie wymogu osobistego wykonania kluczowych zadań przedmiotu zamówienia,
 - 5) stanie się niewypłacalny, przejdzie w stan likwidacji, będzie miał ustanowionego administratora lub syndyka masy upadłości, będzie układać się ze swoimi wierzycielami lub prowadzić przedsiębiorstwo z likwidatorem, kuratorem lub zarządcą w celu zabezpieczenia należności kredytodawców, lub jeżeli prowadzone będzie jakiegokolwiek działanie lub mieć będzie miejsce jakiegokolwiek wydarzenie, które (według obowiązującego prawa) ma podobny skutek do któregośkolwiek z wyżej wymienionych czynów lub wydarzeń,
 - 6) zaproponuje pośrednio lub bezpośrednio wręczenie lub wręczy jakiegokolwiek osobie korzyść materialną, prowizję lub przedmiot wartościowy w celu wynagrodzenia lub nakłonienia jej do działania lub wstrzymania się od działania związanego z Umową.
4. Z tytułu rozwiązania Umowy, o którym mowa w ust. 3 Zamawiający naliczy Wykonawcy karę umowną w wysokości 10 % łącznej ceny oferty, o której mowa w § 4 ust. 1 Umowy.
5. Zamawiający zastrzega sobie prawo odstąpienia od Umowy w przypadku złożenia wniosku o ogłoszenie upadłości lub rozwiązania przedsiębiorstwa Wykonawcy albo wydania nakazu zajęcia jego majątku w terminie 30 dni od daty powzięcia wiadomości o tych okolicznościach.
6. Odstąpienie lub rozwiązanie Umowy powinno nastąpić w formie pisemnej i zawierać uzasadnienie.
7. Zamawiający może dochodzić na zasadach ogólnych odszkodowania przewyższającego wysokość zastrzeżonych kar umownych.

8. Wszelkie naliczone Wykonawcy przez Zamawiającego kary umowne płatne będą w terminie 14 dni od daty przesłania Wykonawcy wezwania do zapłaty, z tym, że Zamawiający ma prawo potrącić kwotę kary z dowolnej należności Wykonawcy już w dniu przesłania Wykonawcy wezwania do zapłaty kary umownej.

§ 10

Zatrudnienie osób na podstawie umowy o pracę

1. Wykonawca lub podwykonawca w okresie realizacji przedmiotu Umowy zobowiązany jest:
 - 1) zatrudniać na podstawie stosunku pracy osoby wykonujące czynności, o których mowa w pkt. 3 SWZ tj. osoby kierujące pojazdami.
 - 2) przedłożyć Zamawiającemu oświadczenie Wykonawcy bądź podwykonawcy o zatrudnieniu, osób wskazanych w pkt. 1, na podstawie stosunku pracy na cały okres, w którym pracownicy ci będą uczestniczyli w realizacji przedmiotu Umowy. Wykonawca bądź podwykonawca zobowiązany jest przedłożyć Zamawiającemu ww. oświadczenie w terminie 3 dni od zawarcia niniejszej Umowy.
 - 3) przedłożyć na każdy wniosek Zamawiającemu, w terminie nie później niż 5 dni od dnia złożenia przez niego takiego wniosku:
 - a) poświadczoną za zgodność z oryginałem kopię umowy o pracę dla zatrudnionego pracownika;
 - b) oświadczenia zatrudnionego pracownika o zatrudnieniu go na podstawie stosunku pracy;
 - 4) w terminie 3 dni od daty otrzymania od Zamawiającego takiego wniosku, do przedkładania, w formie przez Zamawiającego określonej, wyjaśnień w zakresie, o którym mowa w pkt. 1.
 - 5) Zamawiający ma także prawo zażądać od Wykonawcy przedłożenia zaświadczeń potwierdzających zatrudnienie osób na podstawie umowy o pracę, wraz z dowodami potwierdzającymi odprowadzanie składek na ubezpieczenie społeczne oraz ewidencją czasu pracy.
2. Wykonawca w treści oświadczeń, o których mowa w ust. 1 pkt. 2 – 4 zobowiązany jest zawrzeć informacje, w tym dane osobowe, niezbędne do weryfikacji zatrudnienia na podstawie umowy o pracę, w szczególności imię i nazwisko zatrudnionego pracownika, datę zawarcia umowy o pracę, rodzaj umowy o pracę i zakres obowiązków pracownika.
3. Zamawiający żąda aby osoba zatrudniona przez Wykonawcę do pracy przy realizacji przedmiotu niniejszej Umowy, otrzymywała wynagrodzenie za pracę nie niższe niż wynagrodzenie minimalne albo minimalną stawkę godzinową, o których mowa w ustawie z 10 października 2002 o minimalnym wynagrodzeniu za pracę (t.j. Dz. U. z 2020 r. poz. 2207 ze zm.) – stosownie do posiadanego etatu.

§ 11

ZMIANY TREŚCI UMOWY

1. Zakazuje się zmian postanowień zawartej Umowy w stosunku do treści oferty, na podstawie, której dokonano wyboru Wykonawcy, za wyjątkiem zmian, o których mowa w ust. 4.
2. Zmiana Umowy dokonana z naruszeniem przepisu ust. 1 jest nieważna.
3. Umowa jest nieważna w części wykraczającej poza określenie przedmiotu Umowy zawarte w SWZ.
4. Zamawiający przewiduje możliwość wprowadzenia zmian do treści Umowy w poniższym zakresie:
 - 1) przekształcenia formy organizacyjno – prawnej Wykonawcy wynikającej z następstwa prawnego, zgodnie z obowiązującymi przepisami,
 - 2) zmiany terminu rozpoczęcia realizacji przedmiotu Umowy w przypadku wystąpienia warunków zimowych przed dniem 15.10.2023 r. W takiej sytuacji Wykonawca zobowiązany jest do podjęcia i realizacji działań zimowego utrzymania na warunkach określonych w Umowie - jak dla okresu od 15.10.2023 r. do 15.04.2024 r.

- 3) zmiany terminu zakończenia realizacji przedmiotu Umowy w przypadku wystąpienia warunków zimowych po dniu 15. 04. 2024 r. W tym wypadku termin wykonania przedmiotu Umowy ulegnie zmianie o czas wynikający z uzasadnionych okoliczności.
- W przypadku wystąpienia warunków zimowych po 15. 04. 2024 r. Wykonawca zobowiązany jest do realizacji działań zimowego utrzymania na warunkach określonych w Umowie - jak dla okresu od 15.10.2023 r. do 15.04.2024 r. W takim przypadku Strony zobowiązane są zawrzeć stosowny aneks do Umowy o ile łączna wartość wynagrodzenia wypłacona Wykonawcy na dzień 15. 04. 2024 r. nie przekroczy ceny oferty Wykonawcy, o której mowa w § 4 ust 1 Umowy.
- 4) dokonywania zmian w trakcie realizacji przedmiotu Umowy w zakresie powierzonego obszaru, rejonu (zmiany ilości i zakresu utrzymania powierzonych Wykonawcy jezdni, chodników, dróg rowerowych, przystanków autobusowych i tramwajowych, parkingów, placów, pętli autobusowych, obiektów inżynierskich oraz terenów wewnątrz osiedlowych), jak również w przypadkach uzasadnionych do zmiany przypisanego do danego obiektu standardu utrzymania tj:
- a) powierzenia Wykonawcy do utrzymania dodatkowych obiektów, przy czym obiekty zawierające się w jego obszarze/rejonie utrzymaniowym lub położone bezpośrednio przy nim Wykonawca jest zobowiązany przyjąć w utrzymanie. Utrzymanie nowych obiektów poza granicami powierzonego obszaru/rejonu utrzymaniowego Zamawiający może powierzyć Wykonawcy za jego zgodą. W przypadku znaczącego powiększenia obszaru/rejonu utrzymaniowego Zamawiający w porozumieniu z Wykonawcą może dokonać korekty wymaganej ilości dysponowanego sprzętu, proporcjonalnie do dokonanego zwiększenia obszaru/rejonu utrzymaniowego.
 - b) zmniejszenia Wykonawcy zakresu powierzonego obszaru/rejonu utrzymaniowego (odpowiednio dla części) i powierzenia go innemu Wykonawcy. Całkowite ograniczenie powierzonego zakresu Umowy nie może wynieść więcej niż 30% powierzchni określonej w przedmiocie zamówienia;
- 5) Zamawiający zastrzega sobie prawo do zwiększenia ilości zleczanych prac jednego rodzaju z jednoczesnym zmniejszeniem ilości zleczanych prac innego rodzaju po cenach jednostkowych podanych w formularzu ceny oferty Wykonawcy stanowiącym zał. nr. 8 do Umowy, przy czym łączna wartość zleczonych prac nie przekroczy ceny oferty Wykonawcy.
- 6) zmiany cen materiałów niezbędnych do realizacji przedmiotu Umowy, zwanych dalej „Materiałami” tj.:
- a) cen paliw płynnych i gazowych,
 - b) ceny soli drogowej,
 - c) cen chlorku wapnia / chlorku magnezu
- na zasadach określonych w ust. 5 – 9 poniżej.
- 7) zmiany wysokości wynagrodzenia należnego Wykonawcy z tytułu realnego wzrostu przeciętnego wynagrodzenia w roku 2023 r. w stosunku do 2022 r. dla pracowników realizujących przedmiot Umowy o wskaźnik opublikowany w Komunikacie Prezesa Głównego Urzędu Statystycznego w sprawie realnego wzrostu przeciętnego wynagrodzenia w 2023 r. w stosunku do 2022 r. opublikowanym w 2024 r. na zasadach określonych w ust. 10 – 11 poniżej.
5. Minimalny poziom zmiany (wzrostu) cen poszczególnych Materiałów uprawniający Wykonawcę do żądania zmiany (podwyższenia) wynagrodzenia ustala się na poziomie 15 % w stosunku do poziomu cen tych samych Materiałów z dnia składania ofert. Początkowy termin ustalenia powyższej zmiany wynagrodzenia ustala się na dzień zaistnienia przesłanki w postaci wzrostu cen poszczególnych Materiałów związanych z realizacją przedmiotu Umowy lecz nie wcześniej niż po upływie trzech miesięcy od daty rozpoczęcia sezonu zimowego 2023 / 2024.

6. Minimalny poziom zmiany (spadku) cen poszczególnych Materiałów uprawniający Zamawiającego do żądania zmiany (obniżenia) wynagrodzenia ustala się na poziomie 15 % w stosunku do poziomu cen, które Zamawiający podwyższył w ramach zmiany, o której mowa w ust. 5. Początkowy termin ustalenia powyższej zmiany wynagrodzenia ustala się na dzień zaistnienia przesłanki w postaci spadku ceny poszczególnych Materiałów związanych z realizacją przedmiotu Umowy lecz nie wcześniej niż po upływie czterech miesięcy od daty rozpoczęcia sezonu zimowego 2023 / 2024.
7. W sytuacji wzrostu cen jednostkowych poszczególnych Materiałów powyżej 15 % Wykonawca jest uprawniony złożyć Zamawiającemu pisemny wniosek o zmianę Umowy w zakresie cen jednostkowych poszczególnych Materiałów. Powyższy wniosek Wykonawcy musi zawierać wyczerpujące uzasadnienie faktyczne i wskazanie podstaw prawnych oraz szczegółowe wyliczenie kwot proponowanych cen jednostkowych poszczególnych Materiałów.
8. Zmiana (wzrost) cen jednostkowych poszczególnych Materiałów, będzie odnosić się wyłącznie do części przedmiotu Umowy realizowanego po dniu podpisania przez Strony aneksu do Umowy.
9. Podstawą do dokonania zmiany, o której mowa w ust. 6, jest pisemny wniosek Zamawiającego o zmianę Umowy w zakresie cen spowodowanych spadkiem cen poszczególnych Materiałów. Powyższy wniosek Zamawiającego zawierać będzie uzasadnienie faktyczne i wskazanie podstaw prawnych oraz szczegółowe wyliczenie kwot proponowanych cen.
10. Zmiana (wzrost) cen jednostkowych spowodowanych realnym wzrostem przeciętnego wynagrodzenia odbywać się będzie w oparciu o wskaźnik opublikowany w 2024 r. w treści komunikatu Prezesa Głównego Urzędu Statystycznego w sprawie realnego wzrostu przeciętnego wynagrodzenia w 2023 r. w stosunku do 2022 r. Waloryzacja zostanie dokonana z wyrównaniem za styczeń 2024 r. na podstawie odrębnej faktury Wykonawcy.
11. Podstawą do dokonania zmiany, o której mowa w ust. 10 jest pisemny wniosek Wykonawcy o zmianę Umowy w zakresie cen jednostkowych spowodowany realnym wzrostem przeciętnego wynagrodzenia. Powyższy wniosek Wykonawcy musi zawierać wyczerpujące uzasadnienie faktyczne i wskazanie podstaw prawnych oraz szczegółowe wyliczenie kwot proponowanych cen.
12. Łączna wysokość wzrostu wynagrodzenia należnego Wykonawcy z tytułu waloryzacji wynagrodzenia w zakresie, o którym mowa w § 11 ust. 4 pkt. 6 i 7, nie może przekroczyć 20 % ceny oferty, o której mowa w § 4 ust. 1 Umowy.
13. Jeżeli Strony nie będą miały możliwości wywiązania się z uzgodnionych terminów wykonania Umowy z powodu siły wyższej, to zachowują one prawo do wnioskowania o przesunięcie terminów wykonania prac o czas trwania przeszkody i o czas usunięcia jej skutków.
14. Strony są zobowiązane do powiadomienia się wzajemnie w formie pisemnej w ciągu 3 dni o wystąpieniu i zakończeniu zdarzenia określonego jako siła wyższa wraz odpowiednimi dowodami i wnioskami.
15. Wszelkie zmiany i uzupełnienia treści Umowy wymagają aneksu sporządzonego z zachowaniem formy pisemnej pod rygorem nieważności za wyjątkiem zmiany, o której mowa w ust. 4 pkt. 2.

§ 12

POSTANOWIENIA KOŃCOWE

1. Wszelkie spory powstałe w związku z wykonywaniem Umowy będą rozstrzygane przez sąd powszechny właściwy dla siedziby Zamawiającego.
2. Do Umowy stosuje się prawo obowiązujące na terenie Rzeczypospolitej Polskiej.
3. W sprawach nieuregulowanych Umową mają zastosowanie stosowne przepisy prawa polskiego, w szczególności przepisy Kodeksu cywilnego oraz ustawy prawo zamówień publicznych.
4. Specyfikacja warunków zamówienia oraz oferta Wykonawcy stanowią integralną część Umowy.

5. Każdy spór, którego nie załatwiono pomiędzy Stronami polubownie, będzie ostatecznie rozstrzygnięty w drodze postępowania sądowego prowadzonego przez sąd powszechny właściwy miejscowo i rzeczowo dla siedziby Zamawiającego według prawa obowiązującego na terytorium Rzeczypospolitej Polskiej.
6. Zmiana Umowy wymaga, pod rygorem nieważności formy pisemnej.
7. Umowa została sporządzona w trzech jednobrzmiących egzemplarzach w języku polskim, jeden egzemplarz dla Wykonawcy i dwa egzemplarze dla Zamawiającego.

Zamawiający:

Wykonawca:

Załączniki:

1. Szczegółowy opis warunków realizacji przez Wykonawcę usługi - Zał. nr 1;
2. Wykaz jezdni, ciągów pieszo-jezdnych, pętli autobusowych, chodników, przystanków autobusowych i tramwajowych, obiektów inżynierskich, dróg rowerowych, terenów wewnątrz-osiedlowych, chodników w SPP, na których dopuszczone jest płatne parkowanie pojazdów na terenie miasta Krakowa z podziałem na obszary i rejony utrzymaniowe - Zał. nr 2;
3. Graficzny podział obszarów I-II, rejonów 1-3 - Zał. nr 3;
4. Wzór (przykłady) raportów pracy sprzętu z systemu monitoringu bazującego na GPS - Zał. nr 4;
5. Kopia polisy ubezpieczenia odpowiedzialności cywilnej - Zał. nr 5;
6. Kopia zabezpieczenia należytego wykonania umowy - Zał. nr 6;
7. Rozporządzenie Ministra Środowiska z dnia 27 października 2005 r. w sprawie rodzajów i warunków stosowania środków, jakie mogą być używane na drogach publicznych oraz ulicach i placach (Dz. U. nr 230 poz. 1960) - Zał. nr 7;
8. Formularz kalkulacji ceny oferty Wykonawcy - Zał. nr 8.
9. Informacje i oświadczenia w zakresie przetwarzania danych osobowych - Zał. nr 9.

§ 1

Informacje o przetwarzaniu danych osobowych Wykonawcy będącego osobą fizyczną lub jednoosobowym przedsiębiorcą prowadzącym działalność także w formie spółki cywilnej

1. Administratorem danych osobowych Wykonawcy jest Miejskie Przedsiębiorstwo Oczyszczania Spółka z o.o. z siedzibą ul. Nowohucka 1; 31-580 Kraków.
2. Osobą kontaktową we wszelkich sprawach dotyczących ochrony danych osobowych u Administratora jest Inspektor Ochrony Danych dostępny pod adresem: iod@mpo.krakow.pl.
3. Podane dane osobowe będą przetwarzane przez Zamawiającego:
 - a) w celu podjęcia działań przed zawarciem umowy oraz w celu realizacji umowy;
 - b) w celu wypełnienia obowiązków prawnych ciążyących na administratorze w zakresie rozliczania zawartych umów oraz prowadzenia ksiąg rachunkowych, a także archiwizacji dokumentacji podatkowej;
 - c) w pozostałych celach związanych z prowadzoną działalnością gospodarczą, w tym w celu realizacji prawnie uzasadnionych interesów związanych z ewentualną koniecznością dochodzenia roszczeń z tytułu zawarcia niniejszej umowy;
 - d) na podstawie zgody – w celach wskazanych w treści zgody.
4. W ramach prowadzonej działalności związanej z realizacją zawieranych umów Zamawiający może przekazywać dane osobowe następującym kategoriom odbiorców:
 - a) podmiotom współpracującym na podstawie umów powierzenia przetwarzania danych, w tym kancelariom prawnym, firmom windykacyjnym i zarządzającym wierzytelnościami, podwykonawcom świadczonych usług, dostawcom usług teleinformatycznych, sprzętu technicznego, firmom kurierskim;
 - b) spółce z grupy kapitałowej – MPMO Sp z o.o. jedynie dla administracyjnych celów wewnętrznych;
 - c) operatorom pocztowym, bankom i instytucjom finansowym w ramach realizacji płatności bezgotówkowych;
 - d) organom i podmiotom publicznym na podstawie przepisów prawa, poza prowadzonymi skonkretyzowanymi postępowaniami.
5. Dane osobowe Wykonawcy będą przechowywane przez okres trwania umowy, a w przypadku wyrażenia zgody na przetwarzanie danych osobowych, do czasu jej cofnięcia, natomiast po zakończeniu umowy przez okres związany z przedawnieniem roszczeń wynikających z zawartej umowy, jak również przewidziany przepisami prawa w odniesieniu do archiwizacji dokumentacji.
6. Wykonawca, z ograniczeniami wskazanymi w Rozporządzeniu Parlamentu Europejskiego i Rady (UE) 2016/679 z dnia 27 kwietnia 2016 r. w sprawie ochrony osób fizycznych w związku z przetwarzaniem danych osobowych i w sprawie swobodnego przepływu takich danych oraz uchylenia dyrektywy 95/46/WE (Dz. Urz. UE L 119 z 04.05.2016), zwanym dalej RODO, ma prawo dostępu do treści podanych przez siebie danych oraz prawo ich sprostowania, usunięcia, ograniczenia przetwarzania, prawo do przenoszenia danych, wniesienia sprzeciwu wobec przetwarzania danych, jak również prawo wniesienia skargi do Prezesa Urzędu Ochrony Danych Osobowych.
7. Podanie danych osobowych stanowi wymóg przepisów prawa celem zawarcia umowy sprzedaży i jest konieczne do jej prawidłowej realizacji, natomiast w przypadku zgody jest dobrowolne i wpływa na efektywność i prawidłowość jej wykonywania. Brak podania danych osobowych uniemożliwi zawarcie umowy oraz jej wykonanie.

§ 2.

Informacje o przetwarzaniu danych w przypadku przekazywania danych osobowych reprezentantów, przedstawicieli, pracowników lub podwykonawców Wykonawcy

1. Wykonawca oświadcza, iż wypełnił lub wypełni obowiązki informacyjne przewidziane w art. 13 i 14 RODO wobec osób fizycznych, od których dane osobowe bezpośrednio lub pośrednio pozyskał w celu realizacji niniejszej Umowy i które przekazał Zamawiającemu.
2. Zamawiający oświadcza, iż wypełnił lub wypełni obowiązki informacyjne przewidziane w art. 13 i 14 RODO wobec osób fizycznych, od których dane osobowe bezpośrednio lub pośrednio pozyskał w celu realizacji niniejszej umowy i które przekazało Wykonawcy.
3. Wykonawca zobowiązuje się wypełnić obowiązki informacyjne przewidziane w art. 14 RODO, spoczywające na Zamawiającym, wobec osób fizycznych, których dane osobowe zostały lub zostaną przez niego udostępnione Zamawiającemu, w celu zawarcia i realizacji niniejszej Umowy.
4. Zamawiający wskazuje na niezbędne elementy obowiązku informacyjnego celem przekazania ich treści przez Wykonawcę osobom, których dane osobowe zostały lub zostaną udostępnione Zamawiającemu w związku z realizacją niniejszej Umowy, zgodnie z art. 14 ust. 1 i 2 RODO, przy uwzględnieniu art. 14 ust. 5 pkt a) RODO:
 - a) Administratorem danych osobowych reprezentantów, przedstawicieli, pracowników, współpracowników, podwykonawców Wykonawcy oraz ich pracowników i współpracowników jest Miejskie Przedsiębiorstwo Oczyszczania Spółka z o.o. z siedzibą ul. Nowohucka 1; 31-580 Kraków.
 - b) Osobą kontaktową we wszelkich sprawach dotyczących ochrony danych osobowych u Zamawiającego jest Inspektor Ochrony Danych dostępny pod adresem: iod@mpo.krakow.pl.
 - c) Udostępnione Zamawiającemu dane będą przetwarzane w celach kontaktowych, w tym związanych z wykonaniem umowy zawartej pomiędzy Zamawiającym a Wykonawcą. Podstawą przetwarzania danych osobowych jest prawnie uzasadniony interes administratora danych który przekazał dane - Wykonawcy, a także prawnie uzasadniony interes Zamawiającego, któremu dane zostały udostępnione. Uzasadnionym interesem jest możliwość prawidłowej i efektywnej realizacji umowy zawartej pomiędzy tymi podmiotami. W pozostałym zakresie podstawa prawną przetwarzania danych są przepisy ustawy Prawo zamówień publicznych.
 - d) Zamawiający przetwarzać będzie następujące kategorie danych osobowych: imię, nazwisko, stanowisko służbowe oraz dane kontaktowe w zakresie przekazanych przez Wykonawcę, który jest źródłem danych osobowych, jak również kategorie danych wskazane w przepisach ustawy Prawo zamówień publicznych.
 - e) Dane osobowe mogą być przekazywane podmiotom współpracującym na podstawie umów powierzenia przetwarzania danych, w tym dostawcom usług teleinformatycznych i sprzętu technicznego, jak również innym spółce z grupy kapitałowej – MPMO Sp. z o.o. jedynie dla administracyjnych celów wewnętrznych.
 - f) Dane osobowe będą przechowywane do czasu wypełnienia prawnie uzasadnionych interesów odnoszących się do realizacji zawartej umowy, stanowiących podstawę tego przetwarzania, dla celów archiwizacyjnych, jak również związanych z przedawnieniem ewentualnych roszczeń.
 - g) Każda z osób, której dane zostały przekazane, z ograniczeniami wskazanymi w Rozporządzeniu Parlamentu Europejskiego i Rady (UE) 2016/679 z dnia 27 kwietnia 2016 r. w sprawie ochrony osób fizycznych w związku z przetwarzaniem danych osobowych i w sprawie swobodnego przepływu takich danych oraz uchylenia dyrektywy 95/46/WE (Dz. Urz. UE L 119 z 04.05.2016), ma prawo dostępu do treści podanych przez siebie danych oraz prawo ich sprostowania, usunięcia, ograniczenia

1. Dan ze 111 d

przetwarzania, prawo do przenoszenia danych, wniesienia sprzeciwu wobec przetwarzania danych, jak również prawo wniesienia skargi do Prezesa Urzędu Ochrony Danych Osobowych.

Podanie danych osobowych reprezentantów i przedstawicieli Wykonawcy, jego pracowników oraz pracowników jego podwykonawców stanowi wymóg przepisów prawa celem zawarcia umowy i jest konieczne do jej prawidłowej realizacji, natomiast w przypadku danych pracowników i współpracowników Wykonawcy dla celów kontaktowych jest dobrowolne i wpływa na efektywność i prawidłowość jej wykonywania. Brak podania danych osobowych uniemożliwi zawarcie umowy oraz jej wykonanie lub też prawidłową jej realizację.

b. Dan... [signature]

Oferta

na

„Świadczenie usług w zakresie zimowego utrzymania na terenie miasta Krakowa z podziałem na części”

.....
(Nazwa Wykonawcy i adres)

.....
(kod, miejscowość, województwo, powiat)

.....
(ulica, nr domu, nr lokalu)

.....
(telefon, fax, e-mail)

REGON:

.....
(Miejscowość, data)

Dla: **Miejskiego Przedsiębiorstwa Oczyszczania
Spółka z o.o., Kraków ul. Nowohucka 1**

Po zapoznaniu się ze specyfikacją warunków zamówienia my niżej podpisani podejmujemy się niniejszym realizacją przedmiotu niniejszego zamówienia na warunkach przedłożonych przez Zamawiającego w materiałach przetargowych oraz projekcie umowy stanowiącym zał. nr 3 do SWZ za kwotę:

Część 1 - obszar utrzymaniowy nr I*:

Brutto:zł (słownie złotych:)

w tym podatek VAT w wysokości %.

Netto:zł (słownie złotych:.....)

Część 2 - obszar utrzymaniowy nr II*:

Brutto:zł (słownie złotych:)

w tym podatek VAT w wysokości %.

Netto:zł (słownie złotych:.....)

Część 3- rejon utrzymaniowy nr 1*:

Brutto:zł (słownie złotych:)

w tym podatek VAT w wysokości %.

Netto:zł (słownie złotych:.....)

Część 4 - rejon utrzymaniowy nr 2*:

Brutto:zł (słownie złotych:)

w tym podatek VAT w wysokości %.

Netto:zł (słownie złotych:.....)

Część 5 - rejon utrzymaniowy nr 3*:

Brutto:zł (słownie złotych:)

w tym podatek VAT w wysokości %.

Netto:zł (słownie złotych:.....)

1. Cena ta została obliczona na podstawie formularza kalkulacji ceny oferty stanowiącej załącznik nr do oferty.
2. Termin realizacji zamówienia: **od dnia 15.10.2023 r. do dnia 15.04.2024 r.** – z zastrzeżeniem postanowień zawartych w projekcie umowy stanowiącym zał. nr 3 do SWZ.
3. Oświadczam, że:
 - a) pozostajemy związani ofertą na okres wskazany w specyfikacji warunków zamówienia,
 - b) zapoznaliśmy się ze specyfikacją warunków zamówienia wraz z załącznikami z ewentualnymi modyfikacjami i wyjaśnieniami i nie wnosimy do nich zastrzeżeń oraz uzyskaliśmy informacje konieczne do rzetelnego skalkulowania ceny oferty,
 - c) akceptujemy projekt umowy stanowiący zał. nr 3 do SWZ. Zobowiązujemy się w przypadku wyboru naszej oferty, do zawarcia umowy na określonych w ww. projekcie, w miejscu i terminie wyznaczonym przez Zamawiającego,
 - d) **jestem / nie jestem*** wykonawcą wspólnie ubiegającym się o udzielenie zamówienia.
(Stosowanie do art. 117 ust. 2 i 3 ustawy Prawo zamówień publicznych (tj. Dz. U. z 2022, poz. 1710 ze zm.) Wykonawcy wspólnie ubiegający się o udzielenie zamówienia dołącza do oferty oświadczenie, z którego wynika, które usługi wykonają poszczególni wykonawcy. Powyższe dotyczy także wykonawców prowadzących działalność w formie spółki cywilnej).
 - e) **jestem / nie jestem***
 - mikroprzedsiębiorcą*
 - małym*
 - średnim*przedsiębiorcą w rozumieniu ustawy z dnia 6 marca 2018 r. Prawo przedsiębiorców (t.j. Dz. U. z 2023 r. poz. 1221 ze zm.)
4. Oświadczamy, iż przedmiot niniejszego zamówienia wykonamy samodzielnie/przy udziale podwykonawców*.
Realizację przedmiotu niniejszego zamówienia w następujących częściach (zakresie) zamierzamy powierzyć następującym podwykonawcom (*imiona i nazwiska albo nazwy ewentualnych podwykonawców, jeżeli są już znani*):
 - a)
 - b)
 - c)
5. Oświadczamy, że następujące dokumenty stanowią tajemnicę przedsiębiorstwa w rozumieniu art. 11 ust. 2 ustawy z dnia 16 kwietnia 1993 r. o zwalczaniu nieuczciwej konkurencji (tj. Dz. U. z 2022 r. poz. 1233 ze zm.) i nie mogą być udostępniane:

6. Oświadczamy, iż wybór naszej oferty będzie prowadził / nie będzie prowadził* do powstania obowiązku podatkowego Zamawiającego, zgodnie z przepisami o podatku od towarów i usług w zakresie dotyczącym wewnątrzwspólnotowego nabycia towarów.

(Stosowanie do treści art. 225 ust. 1 ustawy Prawo zamówień publicznych (tj. Dz. U. z 2022, poz. 1710 ze zm.) w przypadku gdy wybór oferty Wykonawcy będzie prowadził do powstania obowiązku podatkowego, Wykonawca zobowiązany jest do wskazania:

- nazwy (rodzaju) towaru lub usługi, których dostawa lub świadczenie będą prowadziły do powstania obowiązku podatkowego,
- wartości towaru lub usługi objętego obowiązkiem podatkowym Zamawiającego, bez kwoty podatku;
- stawki podatku od towarów i usług, która zgodnie z wiedzą Wykonawcy, będzie miała zastosowanie.

.....
.....

7. Oświadczam, że wypełniłem obowiązki informacyjne przewidziane w art. 13 lub art. 14 rozporządzenie Parlamentu Europejskiego i Rady (UE) 2016/679 z dnia 27 kwietnia 2016 r. w sprawie ochrony osób fizycznych w związku z przetwarzaniem danych osobowych i w sprawie swobodnego przepływu takich danych oraz uchylenia dyrektywy 95/46/WE (ogólne rozporządzenie o ochronie danych) (Dz. Urz. UE L 119 z 04.05.2016, str. 1) wobec osób fizycznych, od których dane osobowe bezpośrednio lub pośrednio pozyskałem w celu ubiegania się o udzielenie zamówienia publicznego w niniejszym postępowaniu.

8. Posiadamy doświadczoną kadrę techniczną niezbędną do wykonania przedmiotu niniejszego zamówienia.

9. W przypadku wygrania przetargu pracami kierować będzie:

10. Wadium w wysokości zł dla części wniesiono w formie:

11. Osobą upoważnioną do podpisywania umowy jest pan/pani:

12. Oferta składa się z stron kolejno ponumerowanych.

Załączniki:

1.
2.
3.
4.

* - niepotrzebne skreślić

** Jeżeli wykonawca zastrzegł, że określone informacje nie mogą być udostępniane, zobowiązany jest wykazać Zamawiającemu, iż zastrzeżone informacje stanowią tajemnicę przedsiębiorstwa.

Oświadczenie Wykonawcy
składane na potwierdzenie spełnienia warunku uczestnictwa,
o którym mowa w art. 112 ust. 2 pkt. 4 ustawy z dnia 11 września 2019 r.
Prawo zamówień publicznych (Dz. U. z 2022, poz. 1710 ze zm.)
w zakresie dotyczącym
część (zadanie nr)

Na potrzeby postępowania o udzielenie zamówienia publicznego pn. „Świadczenie usług w zakresie zimowego utrzymania na terenie miasta Krakowa z podziałem na części” (sygn. TZ/TT/16/2023) prowadzonego przez Miejskie Przedsiębiorstwo Oczyszczania Sp. z o. o. w Krakowie, oświadczam, co następuje:

1. Oświadczam, że spełniam warunki udziału w postępowaniu określone przez Zamawiającego w pkt. 8 d) tiret 1 (odpowiednio dla części) SWZ. Na potwierdzenie powyższych okoliczności przedkładam wykaz wykonanych usług, o którym mowa w pkt. 9 k) tiret 2 SWZ.:

Lp.	Zamawiający / Odbiorca (pełna nazwa i adres)	Wartość zamówienia [PLN]	Przedmiot zamówienia	Okres realizacji zamówienia od [miesiąc – rok] do [miesiąc – rok]
1				
2				
3				

Jeżeli Wykonawca powołuje się na doświadczenie w realizacji usług, wykonywanych wspólnie z innymi wykonawcami, wówczas w powyższym wykazie usług zobowiązany jest podać jedynie te usługi w których wykonaniu Wykonawca ten bezpośrednio uczestniczył, a w przypadku świadczeń powtarzających się lub ciągłych, w których wykonywaniu bezpośrednio uczestniczył lub uczestniczy.

2. Oświadczam, iż w celu wykazania spełnienia warunku uczestnictwa, o którym mowa w pkt. 8 d) tiret 1 (odpowiednio dla części) **polegam/nie polegam*** na zdolnościach technicznych (wiedzy i doświadczeniu) następujących podmiotów udostępniających zasoby a podmioty te wykonają usługi, do realizacji których zdolności te są wymagane (art. 118 ust. 2 ustawy Pzp):

- a)
- b)
- c)

* niepotrzebne skreślić

Oświadczenie Wykonawcy
składane na potwierdzenie spełnienia warunku uczestnictwa,
o którym mowa w art. 112 ust. 2 pkt. 4 ustawy z dnia 11 września 2019 r.
Prawo zamówień publicznych (Dz. U. z 2022, poz. 1710 ze zm.)
w zakresie dotyczącym
część (zadanie nr)

Na potrzeby postępowania o udzielenie zamówienia publicznego pn. „Świadczenie usług w zakresie zimowego utrzymania na terenie miasta Krakowa z podziałem na części” (sygn. TZ/TT/16/2023) prowadzonego przez Miejskie Przedsiębiorstwo Oczyszczania Sp. z o. o. w Krakowie, oświadczam, co następuje:

1. Oświadczam, że spełniam warunki udziału w postępowaniu określone przez Zamawiającego w pkt. 8 d) tiret 2 SWZ. Na potwierdzenie powyższych okoliczności przedkładam wykaz narzędzi, wyposażenia zakładu oraz urządzeń, o którym mowa w pkt. 9 k) tiret 3 SWZ.:

Lp.	Rodzaj/Typ/Model (Wskazanie przeznaczenia zgodnie z wymaganiami określonymi w warunku uczestnictwa)	Numer rejestracyjny	Rok produkcji	Podstawa dysponowania
1				
2				
3				

2. Oświadczam, iż w celu wykazania spełnienia warunku uczestnictwa, o którym mowa w pkt. 8 d) tiret 2 SWZ **polegam/nie polegam*** na potencjale technicznym (narzędziach, wyposażeniu zakładu oraz urządzeniach) następujących podmiotów udostępniających zasoby:

- d)
- e)
- f)

*niepotrzebne skreślić

Oświadczenie Wykonawcy

składane na potwierdzenie spełnienia warunku uczestnictwa,
o którym mowa w art. 112 ust. 2 pkt. 4 ustawy z dnia 11 września 2019 r.
Prawo zamówień publicznych (Dz. U. z 2022, poz. 1710 ze zm.)

Na potrzeby postępowania o udzielenie zamówienia publicznego pn. „**Świadczenie usług w zakresie zimowego utrzymania na terenie miasta Krakowa z podziałem na części**” (sygn. TZ/TT/16/2023) prowadzonego przez Miejskie Przedsiębiorstwo Oczyszczania Sp. z o. o. w Krakowie, oświadczam, iż dysponuję odpowiednim potencjałem technicznym tj. dysponuję (i będę dysponować przez cały okres realizacji przedmiotu zamówienia) bazą sprzętowo – magazynową spełniającą wymagania określone w rozdziale III zał. nr 1 do SWZ w tym także wyposażoną w środki łączności zgodne z wymaganiami określonymi w rozdziale III zał. nr 1 do SWZ. Baza ta jest zlokalizowana pod adresem (należy wskazać adres)



Oświadczenia wykonawcy/wykonawcy wspólnie ubiegającego się o udzielenie zamówienia

DOTYCZĄCE PRZESŁANEK WYKLUCZENIA Z ART. 5K ROZPORZĄDZENIA 833/2014 ORAZ ART. 7 UST. 1 USTAWY O SZCZEGÓLNYCH ROZWIĄZANIACH W ZAKRESIE PRZECIWDZIAŁANIA WSPIERANIU AGRESJI NA UKRAINĘ ORAZ SŁUŻĄCYCH OCHRONIE BEZPIECZEŃSTWA NARODOWEGO składane na podstawie art. 125 ust. 1 ustawy Pzp

Na potrzeby postępowania o udzielenie zamówienia publicznego pn. „Świadczenie usług w zakresie zimowego utrzymania na terenie miasta Krakowa z podziałem na części” (sygn. TZ/TT/16/2023) prowadzonego przez Miejskie Przedsiębiorstwo Oczyszczania Sp. z o. o. w Krakowie w trybie przetargu nieograniczonego, oświadczam, co następuje:

OŚWIADCZENIA DOTYCZĄCE WYKONAWCY:

1. Oświadczam, że nie podlegam wykluczeniu z postępowania na podstawie art. 5k rozporządzenia Rady (UE) nr 833/2014 z dnia 31 lipca 2014 r. dotyczącego środków ograniczających w związku z działaniami Rosji destabilizującymi sytuację na Ukrainie (Dz. Urz. UE nr L 229 z 31.7.2014, str. 1), dalej: rozporządzenie 833/2014, w brzmieniu nadanym rozporządzeniem Rady (UE) 2022/576 w sprawie zmiany rozporządzenia (UE) nr 833/2014 dotyczącego środków ograniczających w związku z działaniami Rosji destabilizującymi sytuację na Ukrainie (Dz. Urz. UE nr L 111 z 8.4.2022, str. 1), dalej: rozporządzenie 2022/576.¹
2. Oświadczam, że nie zachodzą w stosunku do mnie przesłanki wykluczenia z postępowania na podstawie art. 7 ust. 1 ustawy z dnia 13 kwietnia 2022 r. o szczególnych rozwiązaniach w zakresie przeciwdziałania wspieraniu agresji na Ukrainę oraz służących ochronie bezpieczeństwa narodowego (t.j. Dz. U. z 2023 poz. 129 ze zm.).²

¹ Zgodnie z treścią art. 5k ust. 1 rozporządzenia 833/2014 w brzmieniu nadanym rozporządzeniem 2022/576 zakazuje się udzielania lub dalszego wykonywania wszelkich zamówień publicznych lub koncesji objętych zakresem dyrektyw w sprawie zamówień publicznych, a także zakresem art. 10 ust. 1, 3, ust. 6 lit. a)–e), ust. 8, 9 i 10, art. 11, 12, 13 i 14 dyrektywy 2014/23/UE, art. 7 i 8, art. 10 lit. b)–f) i lit. h)–j) dyrektywy 2014/24/UE, art. 18, art. 21 lit. b)–e) i lit. g)–i), art. 29 i 30 dyrektywy 2014/25/UE oraz art. 13 lit. a)–d), lit. f)–h) i lit. j) dyrektywy 2009/81/WE na rzecz lub z udziałem:

- a) obywateli rosyjskich lub osób fizycznych lub prawnych, podmiotów lub organów z siedzibą w Rosji;
- b) osób prawnych, podmiotów lub organów, do których prawa własności bezpośrednio lub pośrednio w ponad 50 % należą do podmiotu, o którym mowa w lit. a) niniejszego ustępu; lub
- c) osób fizycznych lub prawnych, podmiotów lub organów działających w imieniu lub pod kierunkiem podmiotu, o którym mowa w lit. a) lub b) niniejszego ustępu,

w tym podwykonawców, dostawców lub podmiotów, na których zdolności polega się w rozumieniu dyrektyw w sprawie zamówień publicznych, w przypadku gdy przypada na nich ponad 10 % wartości zamówienia.

² Zgodnie z treścią art. 7 ust. 1 ustawy z dnia 13 kwietnia 2022 r. o szczególnych rozwiązaniach w zakresie przeciwdziałania wspieraniu agresji na Ukrainę oraz służących ochronie bezpieczeństwa narodowego, z postępowania o udzielenie zamówienia publicznego lub konkursu prowadzonego na podstawie ustawy Pzp wyklucza się:

- 1) wykonawcę oraz uczestnika konkursu wymienionego w wykazach określonych w rozporządzeniu 765/2006 i rozporządzeniu 269/2014 albo wpisanego na listę na podstawie decyzji w sprawie wpisu na listę rozstrzygającej o zastosowaniu środka, o którym mowa w art. 1 pkt 3 ustawy;
- 2) wykonawcę oraz uczestnika konkursu, którego beneficjentem rzeczywistym w rozumieniu ustawy z dnia 1 marca 2018 r. o przeciwdziałaniu praniu pieniędzy oraz finansowaniu terroryzmu (Dz. U. z 2022 r. poz. 593 i 655) jest osoba wymieniona w wykazach określonych w rozporządzeniu 765/2006 i rozporządzeniu 269/2014 albo wpisana na listę lub będąca takim beneficjentem rzeczywistym od dnia 24 lutego 2022 r., o ile została wpisana na listę na podstawie decyzji w sprawie wpisu na listę rozstrzygającej o zastosowaniu środka, o którym mowa w art. 1 pkt 3 ustawy;
- 3) wykonawcę oraz uczestnika konkursu, którego jednostką dominującą w rozumieniu art. 3 ust. 1 pkt 37 ustawy z dnia 29 września 1994 r. o rachunkowości (Dz. U. z 2021 r. poz. 217, 2105 i 2106), jest podmiot wymieniony w wykazach określonych w rozporządzeniu 765/2006 i rozporządzeniu 269/2014 albo wpisany na listę lub będący taką jednostką dominującą od dnia 24 lutego 2022 r., o ile został wpisany na listę na podstawie decyzji w sprawie wpisu na listę rozstrzygającej o zastosowaniu środka, o którym mowa w art. 1 pkt 3 ustawy.

INFORMACJA DOTYCZĄCA POLEGANIA NA ZDOLNOŚCIACH LUB SYTUACJI PODMIOTU UDOSTĘPNIĄCEGO ZASOBY W ZAKRESIE ODPOWIADAJĄCYM PONAD 10% WARTOŚCI ZAMÓWIENIA:

[UWAGA: wypełnić tylko w przypadku podmiotu udostępniającego zasoby, na którego zdolnościach lub sytuacji wykonawca polega w zakresie odpowiadającym ponad 10% wartości zamówienia. W przypadku więcej niż jednego podmiotu udostępniającego zasoby, na którego zdolnościach lub sytuacji wykonawca polega w zakresie odpowiadającym ponad 10% wartości zamówienia, należy zastosować tyle razy, ile jest to konieczne.]

Oświadczam, że w celu wykazania spełniania warunków udziału w postępowaniu, określonych przez zamawiającego w (wskazać dokument i właściwą jednostkę redakcyjną dokumentu, w której określono warunki udziału w postępowaniu), polegam na zdolnościach lub sytuacji następującego podmiotu udostępniającego zasoby: (podać pełną nazwę/firmę, adres, a także w zależności od podmiotu: NIP/PESEL, KRS/CEIDG), w następującym zakresie: (określić odpowiedni zakres udostępnianych zasobów dla wskazanego podmiotu), co odpowiada ponad 10% wartości przedmiotowego zamówienia.

OŚWIADCZENIE DOTYCZĄCE PODWYKONAWCY, NA KTÓREGO PRZYPADA PONAD 10% WARTOŚCI ZAMÓWIENIA:

[UWAGA: wypełnić tylko w przypadku podwykonawcy (niebędącego podmiotem udostępniającym zasoby), na którego przypada ponad 10% wartości zamówienia. W przypadku więcej niż jednego podwykonawcy, na którego zdolnościach lub sytuacji wykonawca nie polega, a na którego przypada ponad 10% wartości zamówienia, należy zastosować tyle razy, ile jest to konieczne.]

Oświadczam, że w stosunku do następującego podmiotu, będącego podwykonawcą, na którego przypada ponad 10% wartości zamówienia: (podać pełną nazwę/firmę, adres, a także w zależności od podmiotu: NIP/PESEL, KRS/CEIDG), nie zachodzą podstawy wykluczenia z postępowania o udzielenie zamówienia przewidziane w art. 5k rozporządzenia 833/2014 w brzmieniu nadanym rozporządzeniem 2022/576.

OŚWIADCZENIE DOTYCZĄCE DOSTAWCY, NA KTÓREGO PRZYPADA PONAD 10% WARTOŚCI ZAMÓWIENIA:

[UWAGA: wypełnić tylko w przypadku dostawcy, na którego przypada ponad 10% wartości zamówienia. W przypadku więcej niż jednego dostawcy, na którego przypada ponad 10% wartości zamówienia, należy zastosować tyle razy, ile jest to konieczne.]

Oświadczam, że w stosunku do następującego podmiotu, będącego dostawcą, na którego przypada ponad 10% wartości zamówienia: (podać pełną nazwę/firmę, adres, a także w zależności od podmiotu: NIP/PESEL, KRS/CEIDG), nie zachodzą podstawy wykluczenia z postępowania o udzielenie zamówienia przewidziane w art. 5k rozporządzenia 833/2014 w brzmieniu nadanym rozporządzeniem 2022/576.

OŚWIADCZENIE DOTYCZĄCE PODANYCH INFORMACJI:

Oświadczam, że wszystkie informacje podane w powyższych oświadczeniach są aktualne i zgodne z prawdą oraz zostały przedstawione z pełną świadomością konsekwencji wprowadzenia zamawiającego w błąd przy przedstawianiu informacji.

INFORMACJA DOTYCZĄCA DOSTĘPU DO PODMIOTOWYCH ŚRODKÓW DOWODOWYCH:

Wskazuję następujące podmiotowe środki dowodowe, które można uzyskać za pomocą bezpłatnych i ogólnodostępnych baz danych, oraz dane umożliwiające dostęp do tych środków:

1)

(wskazać podmiotowy środek dowodowy, adres internetowy, wydający urząd lub organ, dokładne dane referencyjne dokumentacji)

2)

(wskazać podmiotowy środek dowodowy, adres internetowy, wydający urząd lub organ, dokładne dane referencyjne dokumentacji)

.....

Data; kwalifikowany podpis elektroniczny

Podmiot udostępniający zasoby:

.....
.....

(pełna nazwa/firma, adres, w zależności od podmiotu:
NIP/PESEL, KRS/CEIDG)

reprezentowany przez:

.....
.....

(imię, nazwisko, stanowisko/podstawa do reprezentacji)

Oświadczenia podmiotu udostępniającego zasoby

**DOTYCZĄCE PRZESŁANEK WYKLUCZENIA Z ART. 5K ROZPORZĄDZENIA 833/2014 ORAZ ART. 7 UST. 1 USTAWY O SZCZEGÓLNYCH ROZWIĄZANIACH W ZAKRESIE PRZECIWDZIAŁANIA WSPIERANIU AGRESJI NA UKRAINĘ ORAZ SŁUŻĄCYCH OCHRONIE BEZPIECZEŃSTWA NARODOWEGO
składane na podstawie art. 125 ust. 5 ustawy Pzp**

Na potrzeby postępowania o udzielenie zamówienia publicznego pn. „Świadczenie usług w zakresie zimowego utrzymania na terenie miasta Krakowa z podziałem na części” (sygn. TZ/TT/16/2023) prowadzonego przez Miejskie Przedsiębiorstwo Oczyszczania Sp. z o. o. w Krakowie w trybie przetargu nieograniczonego, oświadczam, co następuje:

OŚWIADCZENIA DOTYCZĄCE PODMIOTU UDOSTĘPNIĄCEGO ZASOBY:

1. Oświadczam, że nie zachodzą w stosunku do mnie przesłanki wykluczenia z postępowania na podstawie art. 5k rozporządzenia Rady (UE) nr 833/2014 z dnia 31 lipca 2014 r. dotyczącego środków ograniczających w związku z działaniami Rosji destabilizującymi sytuację na Ukrainie (Dz. Urz. UE nr L 229 z 31.7.2014, str. 1), dalej: rozporządzenie 833/2014, w brzmieniu nadanym rozporządzeniem Rady (UE) 2022/576 w sprawie zmiany rozporządzenia (UE) nr 833/2014 dotyczącego środków ograniczających w związku z działaniami Rosji destabilizującymi sytuację na Ukrainie (Dz. Urz. UE nr L 111 z 8.4.2022, str. 1), dalej: rozporządzenie 2022/576.³
2. Oświadczam, że nie zachodzą w stosunku do mnie przesłanki wykluczenia z postępowania na podstawie art. 7 ust. 1 ustawy z dnia 13 kwietnia 2022 r. o szczególnych rozwiązaniach w zakresie przeciwdziałania wspieraniu agresji na Ukrainę oraz służących ochronie bezpieczeństwa narodowego (t.j. Dz. U. z 2023 poz. 129 ze zm.).⁴

³ Zgodnie z treścią art. 5k ust. 1 rozporządzenia 833/2014 w brzmieniu nadanym rozporządzeniem 2022/576 zakazuje się udzielania lub dalszego wykonywania wszelkich zamówień publicznych lub koncesji objętych zakresem dyrektyw w sprawie zamówień publicznych, a także zakresem art. 10 ust. 1, 3, ust. 6 lit. a)–e), ust. 8, 9 i 10, art. 11, 12, 13 i 14 dyrektywy 2014/23/UE, art. 7 i 8, art. 10 lit. b)–f) i lit. h)–j) dyrektywy 2014/24/UE, art. 18, art. 21 lit. b)–e) i lit. g)–i), art. 29 i 30 dyrektywy 2014/25/UE oraz art. 13 lit. a)–d), lit. f)–h) i lit. j) dyrektywy 2009/81/WE na rzecz lub z udziałem:

- a) obywateli rosyjskich lub osób fizycznych lub prawnych, podmiotów lub organów z siedzibą w Rosji;
- b) osób prawnych, podmiotów lub organów, do których prawa własności bezpośrednio lub pośrednio w ponad 50 % należą do podmiotu, o którym mowa w lit. a) niniejszego ustępu; lub
- c) osób fizycznych lub prawnych, podmiotów lub organów działających w imieniu lub pod kierunkiem podmiotu, o którym mowa w lit. a) lub b) niniejszego ustępu,

w tym podwykonawców, dostawców lub podmiotów, na których zdolności polega się w rozumieniu dyrektyw w sprawie zamówień publicznych, w przypadku gdy przypada na nich ponad 10 % wartości zamówienia.

⁴ Zgodnie z treścią art. 7 ust. 1 ustawy z dnia 13 kwietnia 2022 r. o szczególnych rozwiązaniach w zakresie przeciwdziałania wspieraniu agresji na Ukrainę oraz służących ochronie bezpieczeństwa narodowego, z postępowania o udzielenie zamówienia publicznego lub konkursu prowadzonego na podstawie ustawy Pzp wyklucza się:

1) wykonawcę oraz uczestnika konkursu wymienionego w wykazach określonych w rozporządzeniu 765/2006 i rozporządzeniu 269/2014 albo wpisanego na listę na podstawie decyzji w sprawie wpisu na listę rozstrzygającej o zastosowaniu środka, o którym mowa w art. 1 pkt 3 ustawy;

OŚWIADCZENIE DOTYCZĄCE PODANYCH INFORMACJI:

Oświadczam, że wszystkie informacje podane w powyższych oświadczeniach są aktualne i zgodne z prawdą oraz zostały przedstawione z pełną świadomością konsekwencji wprowadzenia zamawiającego w błąd przy przedstawianiu informacji.

INFORMACJA DOTYCZĄCA DOSTĘPU DO PODMIOTOWYCH ŚRODKÓW DOWODOWYCH:

Wskazuję następujące podmiotowe środki dowodowe, które można uzyskać za pomocą bezpłatnych i ogólnodostępnych baz danych, oraz dane umożliwiające dostęp do tych środków:

- 1)
(wskazać podmiotowy środek dowodowy, adres internetowy, wydający urząd lub organ, dokładne dane referencyjne dokumentacji)
- 2)
(wskazać podmiotowy środek dowodowy, adres internetowy, wydający urząd lub organ, dokładne dane referencyjne dokumentacji)

.....

Data; kwalifikowany podpis elektroniczny

2) wykonawcę oraz uczestnika konkursu, którego beneficjentem rzeczywistym w rozumieniu ustawy z dnia 1 marca 2018 r. o przeciwdziałaniu praniu pieniędzy oraz finansowaniu terroryzmu (Dz. U. z 2022 r. poz. 593 i 655) jest osoba wymieniona w wykazach określonych w rozporządzeniu 765/2006 i rozporządzeniu 269/2014 albo wpisana na listę lub będąca takim beneficjentem rzeczywistym od dnia 24 lutego 2022 r., o ile została wpisana na listę na podstawie decyzji w sprawie wpisu na listę rozstrzygającej o zastosowaniu środka, o którym mowa w art. 1 pkt 3 ustawy;

3) wykonawcę oraz uczestnika konkursu, którego jednostką dominującą w rozumieniu art. 3 ust. 1 pkt 37 ustawy z dnia 29 września 1994 r. o rachunkowości (Dz. U. z 2021 r. poz. 217, 2105 i 2106), jest podmiot wymieniony w wykazach określonych w rozporządzeniu 765/2006 i rozporządzeniu 269/2014 albo wpisany na listę lub będący taką jednostką dominującą od dnia 24 lutego 2022 r., o ile został wpisany na listę na podstawie decyzji w sprawie wpisu na listę rozstrzygającej o zastosowaniu środka, o którym mowa w art. 1 pkt 3 ustawy.

Oświadczenie Wykonawcy

składane na potwierdzenie niepodlegania wykluczeniu z postępowania,
o którym mowa w art. 108 ust. 1 pkt. 5 ustawy z dnia 11 września 2019 r.
Prawo zamówień publicznych (Dz. U. z 2022 r. poz. 1710 ze zm.)

Oświadczam, iż nie podlegam wykluczeniu z postępowania prowadzonego w trybie przetargu nieograniczonego na „Świadczenie usług w zakresie zimowego utrzymania na terenie miasta Krakowa z podziałem na części” (sygn. TZ/TT/16/2023), w zakresie określonym w art. 108 ust. 1 pkt 5 ustawy z dnia 11 września 2019 r. Prawo zamówień publicznych (Dz. U. z 2022, poz. 1710 ze zm.) tj.:

1. **nie przynależę do tej samej grupy kapitałowej*** w rozumieniu ustawy z dnia 16 lutego 2007 r. o ochronie konkurencji i konsumentów (tj. Dz. U. z 2021 r. poz. 275), z innym Wykonawcą, który złożył odrębną ofertę*,
albo
2. **przynależę do tej samej grupy kapitałowej*** w rozumieniu ustawy z dnia 16 lutego 2007 r. o ochronie konkurencji i konsumentów (tj. Dz. U. z 2021 r. poz. 275), z innym Wykonawcą, który złożył odrębną ofertę oraz przedkładam dokumenty i informacje potwierdzające przygotowanie oferty, niezależnie od innego Wykonawcy należącego do tej samej grupy kapitałowej*.
Załączniki:
a)
b)
c)
albo
3. **żadne z powyższych**

**niepotrzebne skreślić*

Oświadczenie Wykonawcy

Na potrzeby postępowania o udzielenie zamówienia publicznego pn. „Świadczenie usług w zakresie zimowego utrzymania na terenie miasta Krakowa z podziałem na części” (sygn. TZ/TT/16/2023), prowadzonego przez Miejskie Przedsiębiorstwo Oczyszczania Sp. z o. o. w Krakowie, oświadczam, iż informacje zawarte w oświadczeniu, o którym mowa w art. 125 ust. 1 ustawy z dnia 11 września 2019 r. Prawo zamówień publicznych (Dz. U. z 2022, poz. 1710 ze zm.) (zwanej dalej „ustawą Pzp”) są aktualne na dzień składania niniejszego oświadczenia tzn. nie podlegam wykluczeniu z postępowania na podstawie:

- a) art. 108 ust. 1 pkt 3 ustawy Pzp,
- b) art. 108 ust. 1 pkt 4 ustawy, dotyczących orzeczenia zakazu ubiegania się o zamówienie publiczne tytułem środka zapobiegawczego,
- c) art. 108 ust. 1 pkt 6 ustawy Pzp,
- d) art. 7 ust. 1 ustawy z dnia 13 kwietnia 2022 r. o szczególnych rozwiązaniach w zakresie przeciwdziałania wspieraniu agresji na Ukrainę oraz służących ochronie bezpieczeństwa narodowego (t.j. Dz. U. z 2023 poz. 129 ze zm.),
- e) art. 5k rozporządzenia Rady (UE) nr 833/2014 z dnia 31 lipca 2014 r. dotyczącego środków ograniczających w związku z działaniami Rosji destabilizującymi sytuację na Ukrainie (Dz. Urz. UE nr L 229 z 31.7.2014, str. 1), w brzmieniu nadanym rozporządzeniem Rady (UE) 2022/576 w sprawie zmiany rozporządzenia (UE) nr 833/2014 dotyczącego środków ograniczających w związku z działaniami Rosji destabilizującymi sytuację na Ukrainie (Dz. Urz. UE nr L 111 z 8.4.2022, str. 1).
- f) art. 109 ust. 1 pkt 1 ustawy, odnośnie do naruszenia obowiązków dotyczących płatności podatków i opłat lokalnych, o których mowa w ustawie z dnia 12 stycznia 1991 r. o podatkach i opłatach lokalnych (tj. Dz.U. 2023 poz. 70),
- g) art. 109 ust. 1 pkt. 5 ustawy Pzp,
- h) art. 109 ust. 1 pkt. 7 ustawy Pzp.

FORMULARZ KALKULACJI CENY OFERTY

„Świadczenie usług w zakresie zimowego utrzymania na terenie miasta Krakowa”

Część 1 – OBSZAR UTRZYMANIOWY I							
Rodzaj usługi				JM	Ilość	Stawka brutto	Wartość brutto
Praca sprzętu	1	Solarka		rg	1 000		
	2	Jednostka do utrzymania chodników		rg	940		
	3	Zespół do utrzymania obiektów inżynierskich		rg	1 550		
	4	Zespół do wywozu śniegu		rg	50		
Powołanie sprzętu do akcji przez Zamawiającego	5	Kierowca (operator) lub zespół		rg	4 380		
Materiały wraz z załadunkiem	6	Sól drogowa		Mg	2 050		
	7	Solanka		m3	360		
	8	Piasek		Mg	390		
	9	Chlorek wapnia / Chlorek magnezu		kg	16 000		
Gotowość Wykonawcy do realizacji zadania (Ryczałt m-c)	10	Liczba miesięcy	6	Jednostka sprzętowa zł/m-c	22	Stawka za pojazd / m-c	Wartość w okresie umowy = ilość m-cy x ilość sprzętu x stawka
RAZEM BRUTTO:							

Suma wartości brutto pozycji 1-4 i 6-9	
Wartość brutto za Gotowość Wykonawcy do realizacji zadania (Ryczałt m-c)	
Udział procentowy	

Wartość brutto zryczałtowanej pozycji za „Gotowość Wykonawcy do realizacji zadania (Ryczałt m-c)” nie może przekroczyć 25% wartości wyliczonej jako suma wartości brutto za pracę sprzętu (suma wartości brutto poz. 1-4) oraz Materiały wraz z załadunkiem (suma wartości brutto poz. 6-9).

W przypadku gdy wartość brutto zryczałtowanej pozycji (poz. 10) za „Gotowość Wykonawcy do realizacji zadania (Ryczałt m-c)” przekroczy 25% sumy wartości brutto pozycji 1-4 i 6-9 Zamawiający odrzuci ofertę Wykonawcy na podstawie art. 226 ust 1 pkt 5 ustawy Prawo zamówień publicznych.

* do wyłonienia najkorzystniejszej oferty będzie brana pod uwagę podana przez Wykonawcę cena wykonania szacunkowej ilości prac brutto

* podana przez Zamawiającego szacunkowa ilość jednostek do wykonania nie zobowiązuje go do zlecenia Wykonawcy wykonania podanych ilości.

[Handwritten signatures]

FORMULARZ KALKULACJI CENY OFERTY

„Świadczenie usług w zakresie zimowego utrzymania na terenie miasta Krakowa”

Część 2 – OBSZAR UTRZYMANIOWY II							
Rodzaj usługi				JM	Ilość	Stawka brutto	Wartość brutto
Praca sprzętu	1	Solarka		rg	2 730		
	2	Jednostka do utrzymania chodników		rg	1 630		
	3	Zespół do utrzymania obiektów inżynierskich		rg	3 040		
	4	Zespół do wywozu śniegu		rg	100		
Powołanie sprzętu do akcji przez Zamawiającego	5	Kierowca (operator) lub zespół		rg	9 330		
Materiały wraz z załadunkiem	6	Sól drogowa		Mg	5 600		
	7	Solanka		m3	990		
	8	Piasek		Mg	680		
	9	Chlorek wapnia / Chlorek magnezu		kg	248 000		
Gotowość Wykonawcy do realizacji zadania (Ryczałt m-c)	10	Liczba miesięcy	6	Jednostka sprzętowa zł/m-c	51	Stawka za pojazd / m-c	Wartość w okresie umowy = ilość m-cy x ilość sprzętu x stawka
RAZEM BRUTTO:							

Suma wartości brutto pozycji 1-4 i 6-9	
Wartość brutto za Gotowość Wykonawcy do realizacji zadania (Ryczałt m-c)	
Udział procentowy	

Wartość brutto zryczałtowanej pozycji za „Gotowość Wykonawcy do realizacji zadania (Ryczałt m-c)” nie może przekroczyć 25% wartości wyliczonej jako suma wartości brutto za pracę sprzętu (suma wartości brutto poz. 1-4) oraz Materiały wraz z załadunkiem (suma wartości brutto poz. 6-9).

W przypadku gdy wartość brutto zryczałtowanej pozycji (poz. 10) za „Gotowość Wykonawcy do realizacji zadania (Ryczałt m-c)” przekroczy 25% sumy wartości brutto pozycji 1-4 i 6-9 Zamawiający odrzuci ofertę Wykonawcy na podstawie art. 226 ust 1 pkt 5 ustawy Prawo zamówień publicznych.

* do wyłonienia najkorzystniejszej oferty będzie brana pod uwagę podana przez Wykonawcę cena wykonania szacunkowej ilości prac brutto

* podana przez Zamawiającego szacunkowa ilość jednostek do wykonania nie zobowiązuje go do zlecenia Wykonawcy wykonania podanych ilości.

FORMULARZ KALKULACJI CENY OFERTY

„Świadczenie usług w zakresie zimowego utrzymania na terenie miasta Krakowa”

Część 3– REJON UTRZYMANIOWY 1						
Rodzaj usługi			JM	Ilość	Stawka brutto	Wartość brutto
Praca sprzętu	1	Jednostka do utrzymania jezdni	rg	4 110		
	2	Jednostka do utrzymania chodników	rg	500		
	3	Zespół do utrzymania terenów wewnątrz- osiedlowych i obiektów inżynierskich	rg	5 420		
	4	Zespół do utrzymania chodników w strefie płatnego parkowania	rg	1 370		
	5	Zespół do wywozu śniegu (wraz z załadunkiem)	rg	200		
Powołanie sprzętu do akcji przez Zamawiającego	6	Kierowca (operator) lub zespół	rg	8 920		
Materiały wraz z załadunkiem	7	Sól drogowa	Mg	1 150		
	8	Piasek	Mg	2 800		
	9	Chlorek wapnia / Chlorek magnezu	kg	33 600		
Gotowość Wykonawcy do realizacji zadania (Ryczałt m-c)	10	Liczba miesięcy	6	Jednostka sprzętowa zł/m-c	55	Stawka za pojazd / m-c
RAZEM BRUTTO:						Wartość w okresie umowy = ilość m-cy x ilość sprzętu x stawka

Suma wartości brutto pozycji 1-5 i 7-9	
Wartość brutto za Gotowość Wykonawcy do realizacji zadania (Ryczałt m-c)	
Udział procentowy	

Wartość brutto zryczałtowanej pozycji za „Gotowość Wykonawcy do realizacji zadania (Ryczałt m-c)” nie może przekroczyć 25% wartości wyliczonej jako suma wartości brutto za pracę sprzętu (suma wartości brutto poz. 1-5) oraz Materiały wraz z załadunkiem (suma wartości brutto poz. 7-9).

W przypadku gdy wartość brutto zryczałtowanej pozycji (poz. 10) za „Gotowość Wykonawcy do realizacji zadania (Ryczałt m-c)” przekroczy 25% sumy wartości brutto pozycji 1-5 i 7-9 Zamawiający odrzuci ofertę Wykonawcy na podstawie art. 226 ust 1 pkt 5 ustawy Prawo zamówień publicznych.

* do wyłonienia najkorzystniejszej oferty będzie brana pod uwagę podana przez Wykonawcę cena wykonania szacunkowej ilości prac brutto

* podana przez Zamawiającego szacunkowa ilość jednostek do wykonania nie zobowiązuje go do zlecenia Wykonawcy wykonania podanych ilości..

FORMULARZ KALKULACJI CENY OFERTY

„Świadczenie usług w zakresie zimowego utrzymania na terenie miasta Krakowa”

Część 4– REJON UTRZYMANIOWY 2							
Rodzaj usługi			JM	Ilość	Stawka brutto	Wartość brutto	
Praca sprzętu	1	Jednostka do utrzymania jezdni	rg	3 050			
	2	Jednostka do utrzymania chodników	rg	1 350			
	3	Zespół do utrzymania terenów wewnątrz-osiedlowych i obiektów inżynierskich	rg	2 600			
	4	Zespół do utrzymania chodników w strefie płatnego parkowania	rg	-			
	5	Zespół do wywozu śniegu (wraz z załadunkiem)	rg	50			
Powołanie sprzętu do akcji przez Zamawiającego	6	Kierowca (operator) lub zespół	rg	5 480			
Materiały wraz z załadunkiem	7	Sól drogową	Mg	850			
	8	Piasek	Mg	2 070			
	9	Chlorek wapnia / Chlorek magnezu	kg	3 200			
Gotowość Wykonawcy do realizacji zadania (Ryczałt m-c)	10	Liczba miesięcy	6	Jednostka sprzętowa zł/m-c	33	Stawka za pojazd / m-c	Wartość w okresie umowy = ilość m-cy x ilość sprzętu x stawka
RAZEM BRUTTO:							

Suma wartości brutto pozycji 1-5 i 7-9	
Wartość brutto za Gotowość Wykonawcy do realizacji zadania (Ryczałt m-c)	
Udział procentowy	

Wartość brutto zryczałtowanej pozycji za „Gotowość Wykonawcy do realizacji zadania (Ryczałt m-c)” nie może przekroczyć 25% wartości wyliczonej jako suma wartości brutto za pracę sprzętu (suma wartości brutto poz. 1-5) oraz Materiały wraz z załadunkiem (suma wartości brutto poz. 7-9).

W przypadku gdy wartość brutto zryczałtowanej pozycji (poz. 10) za „Gotowość Wykonawcy do realizacji zadania (Ryczałt m-c)” przekroczy 25% sumy wartości brutto pozycji 1-5 i 7-9 Zamawiający odrzuci ofertę Wykonawcy na podstawie art. 226 ust 1 pkt 5 ustawy Prawo zamówień publicznych.

- * do wyłonienia najkorzystniejszej oferty będzie brana pod uwagę podana przez Wykonawcę cena wykonania szacunkowej ilości prac brutto
- * podana przez Zamawiającego szacunkowa ilość jednostek do wykonania nie zobowiązuje go do zlecenia Wykonawcy wykonania podanych ilości

FORMULARZ KALKULACJI CENY OFERTY

„Świadczenie usług w zakresie zimowego utrzymania na terenie miasta Krakowa”

Część 5– REJON UTRZYMANIOWY 3						
Rodzaj usługi			JM	Ilość	Stawka brutto	Wartość brutto
Praca sprzętu	1	Jednostka do utrzymania jezdni	rg	2 840		
	2	Jednostka do utrzymania chodników	rg	150		
	3	Zespół do utrzymania terenów wewnątrz-osiedlowych i obiektów inżynierskich	rg	980		
	4	Zespół do utrzymania chodników w strefie płatnego parkowania	rg	630		
	5	Zespół do wywozu śniegu (wraz z załadunkiem)	rg	50		
Powołanie sprzętu do akcji przez Zamawiającego	6	Kierowca (operator) lub zespół	rg	3 600		
Materiały wraz z załadunkiem	7	Sól drogowa	Mg	800		
	8	Piasek	Mg	1 930		
	9	Chlorek wapnia / Chlorek magnezu	kg	3 200		
Gotowość Wykonawcy do realizacji zadania (Ryczałt m-c)	10	Liczba miesięcy	6	Jednostka sprzętowa zł/m-c	26	Stawka za pojazd / m-c Wartość w okresie umowy = ilość m-cy x ilość sprzętu x stawka
RAZEM BRUTTO:						

Suma wartości brutto pozycji 1-5 i 7-9	
Wartość brutto za Gotowość Wykonawcy do realizacji zadania (Ryczałt m-c)	
Udział procentowy	

Wartość brutto zryczałtowanej pozycji za „Gotowość Wykonawcy do realizacji zadania (Ryczałt m-c)” nie może przekroczyć 25% wartości wyliczonej jako suma wartości brutto za pracę sprzętu (suma wartości brutto poz. 1-5) oraz Materiały wraz z załadunkiem (suma wartości brutto poz. 7-9).

W przypadku gdy wartość brutto zryczałtowanej pozycji (poz. 10) za „Gotowość Wykonawcy do realizacji zadania (Ryczałt m-c)” przekroczy 25% sumy wartości brutto pozycji 1-5 i 7-9 Zamawiający odrzuci ofertę Wykonawcy na podstawie art. 226 ust 1 pkt 5 ustawy Prawo zamówień publicznych.

- * do wyłonienia najkorzystniejszej oferty będzie brana pod uwagę podana przez Wykonawcę cena wykonania szacunkowej ilości prac brutto
- * podana przez Zamawiającego szacunkowa ilość jednostek do wykonania nie zobowiązuje go do zlecenia Wykonawcy wykonania podanych ilości

Szczegółowe warunki i wymagania wobec Wykonawcy dot. Ubezpieczenia odpowiedzialności Cywilnej z tytułu prowadzenia działalności oraz posiadanego mienia

1. Wykonawca na własny koszt zawrze i zapewni ciągłość umowy ubezpieczenia odpowiedzialności cywilnej z tytułu wszelkiej działalności objętej Umową oraz z tytułu posiadania mienia wykorzystywanego do prowadzenia tej działalności, z rozszerzeniem o OC za produkt i wykonaną usługę.
2. Umowa ubezpieczenia, o której mowa w ust. 1, musi spełniać wszystkie niżej opisane warunki:
 - a) Umowa dedykowana pod kontrakt
 - b) Minimalna suma gwarancyjna będzie nie mniejsza niż zł* na jeden i wszystkie wypadki ubezpieczeniowe w okresie ubezpieczenia
 - c) Okres ubezpieczenia w umowie nie może być krótszy niż czas realizacji kontraktu, przy czym okres ubezpieczenia musi się rozpoczynać w dniu podpisania Umowy, nie później niż w dniu faktycznego rozpoczęcia realizacji przedmiotu Umowy. Jeżeli termin wykonywania Umowy kontraktu zostanie wydłużony lub nie zostanie dochowany w relacji do terminu określonego pierwotnie w Umowie, to Wykonawca jest zobligowany odpowiednio przedłużyć umowę ubezpieczenia odpowiedzialności cywilnej w celu wydłużenia okresu ubezpieczenia i dostosowania go do okresu realizacji Umowy.
 - d) Ochrona ubezpieczeniowa musi obejmować odpowiedzialność cywilną Ubezpieczonego za szkody na osobie, szkody rzeczowe i czyste straty finansowe (w dalszej treści wymogów: szkody). Przez szkodę na osobie rozumie się szkodę będącą następstwem śmierci, uszkodzenia ciała lub rozstroju zdrowia. Przez szkodę rzeczową rozumie się szkodę będącą następstwem zniszczenia, uszkodzenia lub utraty rzeczy. Przez czyste straty finansowe rozumie się każdą szkodę, która nie jest szkodą na osobie lub szkodą rzeczową
 - e) Ochrona ubezpieczeniowa musi obejmować odpowiedzialność cywilną Wykonawcy oraz wszystkich Podwykonawców i innych osób formalnie zaangażowanych w realizację Umowy. Ww. osoby muszą korzystać z ochrony jako Ubezpieczeni. Ubezpieczenie będzie rozszerzone o odpowiedzialność cywilną wzajemną.
 - f) Ochrona ubezpieczeniowa musi obejmować odpowiedzialność cywilną za szkody wynikające z odpowiedzialności z tytułu czynu niedozwolonego (tzw. odpowiedzialność cywilna deliktowa) oraz odpowiedzialności z tytułu niewykonania lub nienależytego wykonania zobowiązania (tzw. odpowiedzialność cywilna kontraktowa) w tym zbieg odpowiedzialności deliktowej oraz kontraktowej.
 - g) Ochrona ubezpieczeniowa musi obejmować odpowiedzialność cywilną Ubezpieczonego w zakresie jego odpowiedzialności za wypadki ubezpieczeniowe, które miały miejsce w okresie ubezpieczenia, pod warunkiem zgłoszenia roszczenia przed upływem terminu przedawnienia. Przez wypadek ubezpieczeniowy rozumie się śmierć, uszkodzenie ciała, doznanie rozstroju zdrowia, zniszczenie, uszkodzenie lub utratę rzeczy ruchomej lub nieruchomości, a także powstanie czystej straty finansowej (*trigger loss occurrence*).
 - h) Ochrona ubezpieczeniowa musi obejmować szkody wyrządzone w wyniku rażącego niedbalstwa oraz w wyniku winy umyślnej, z zastrzeżeniem, że wyłączone mogą zostać szkody wyrządzone z winy umyślnej reprezentantów Ubezpieczonego (tzw. kl. Reprezentantów)
 - i) Ochrona ubezpieczeniowa musi obejmować szkody wyrządzone pod wpływem alkoholu, narkotyków lub innych środków odurzających lub substancji psychotropowych.
 - j) Do umowy ubezpieczenia mogą zostać wprowadzone następujące franszyzy redukcyjne o maksymalnej wysokości:
 - a. w odniesieniu do szkód rzeczowych – 1.000,00 (tysiąc 00/100) zł z tytułu każdego wypadku

ubezpieczeniowego;

- b. w odniesieniu do czystych strat finansowych – 10% wartości odszkodowania nie mniej niż 3.000,00 (trzy tysiące 00/100) zł z tytułu każdego wypadku ubezpieczeniowego.

W odniesieniu do szkód na osobie franszyza redukcyjna musi zostać zniesiona. Niedopuszczalne jest stosowanie innych fransyz lub udziałów własnych

- k) Ochrona ubezpieczeniowa musi obejmować do pełnej wysokości sumy gwarancyjnej (chyba, że zastrzeżono inaczej) w szczególności następujące ryzyka lub szkody:
 - a. szkody powstałe po przekazaniu Zamawiającemu przedmiotu prac lub usług,
 - b. szkody wyrządzone pracownikom, z podlimitem odpowiedzialności co najmniejzł* na jeden i wszystkie wypadki ubezpieczeniowe w okresie ubezpieczenia,
 - c. szkody wyrządzone w środowisku, z podlimitem odpowiedzialności co najmniej zł* na jeden i wszystkie wypadki ubezpieczeniowe w okresie ubezpieczenia,
 - d. szkody wyrządzone przez maszyny, urządzenia lub pojazdy w zakresie nieobjętym obowiązkowym ubezpieczeniem posiadaczy pojazdów mechanicznych,
 - e. szkody rzeczowe w mieniu powierzonym Ubezpieczonemu w celu wykonania dowolnej usługi,
 - f. szkody rzeczowe w mieniu przechowywanym, kontrolowanym lub chronionym przez Ubezpieczonego, z podlimitem odpowiedzialności co najmniej 200.000,00 zł na jeden i wszystkie wypadki ubezpieczeniowe w okresie ubezpieczenia w odniesieniu do szkód w rzeczach ruchomych,
 - g. szkody rzeczowe w mieniu z którego Ubezpieczony korzystał na podstawie umowy najmu, dzierżawy, użytkowania, użyczenia, leasingu lub innej podobnej formy korzystania z cudzej rzeczy, z podlimitem odpowiedzialności co najmniej 200.000,00 zł na jeden i wszystkie wypadki ubezpieczeniowe w okresie ubezpieczenia,
 - h. szkody powstałe w trakcie prac ładunkowych (załadunek lub wyładunek), w tym szkody w środkach transportu oraz w przedmiocie wyżej opisanych prac z podlimitem odpowiedzialności co najmniej zł* na jeden i wszystkie wypadki ubezpieczeniowe w okresie ubezpieczenia dla szkód w przedmiocie prac ładunkowych,
 - i. odpowiedzialność cywilną Ubezpieczonego za tzw. regresowalne kary umowne (roszczenia regresowe z tytułu kar umownych, do zapłacenia których zobowiązane były osoby trzecie) z podlimitem odpowiedzialności co najmniej 500.000,00 zł na jeden i wszystkie wypadki ubezpieczeniowe w okresie ubezpieczenia
 - j. czyste straty finansowe, limit 500.000 zł

*wartość polisy, o której mowa w pkt 11f) SWZ odpowiednio dla części, której dotyczy polisa

